



**DES LETTRES**

# PORTRAIT DE VIE

**2024**



**CDC**

Corporation  
de Développement  
Communautaire  
Jardins-de-Napierville

# L'OBSERVATOIRE

**DES CHIFFRES**



**P3** Les Jardins-de-Napierville à vol d'oiseau : Plan, découpages électoraux, Centres services scolaires, la MRC et les partenaires

**P10** Tout savoir sur la CDC-JDN, ses implications, son cadre de gouvernance, ses 10 domaines d'intervention

**P18** « Portrait de Vie », annuaire des membres de la CDC-JDN, présentation de leurs activités et impacts par municipalité

**P44** « L'Observatoire », sondage, classement des enjeux sociaux, présentation des dossiers résolutives de la CDC

**P59** Portrait social de la MRC, indices de pauvreté et revenu viable

**P67** Nos médias et communication



**Les membres de la CDC-JDN  
construisent un monde meilleur.**

## Quand on se compare...

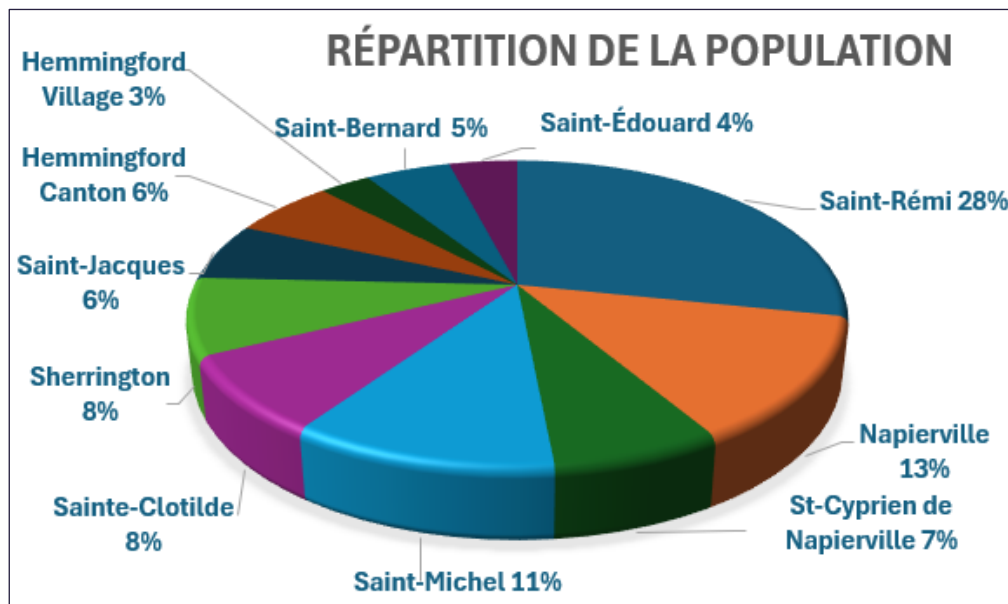
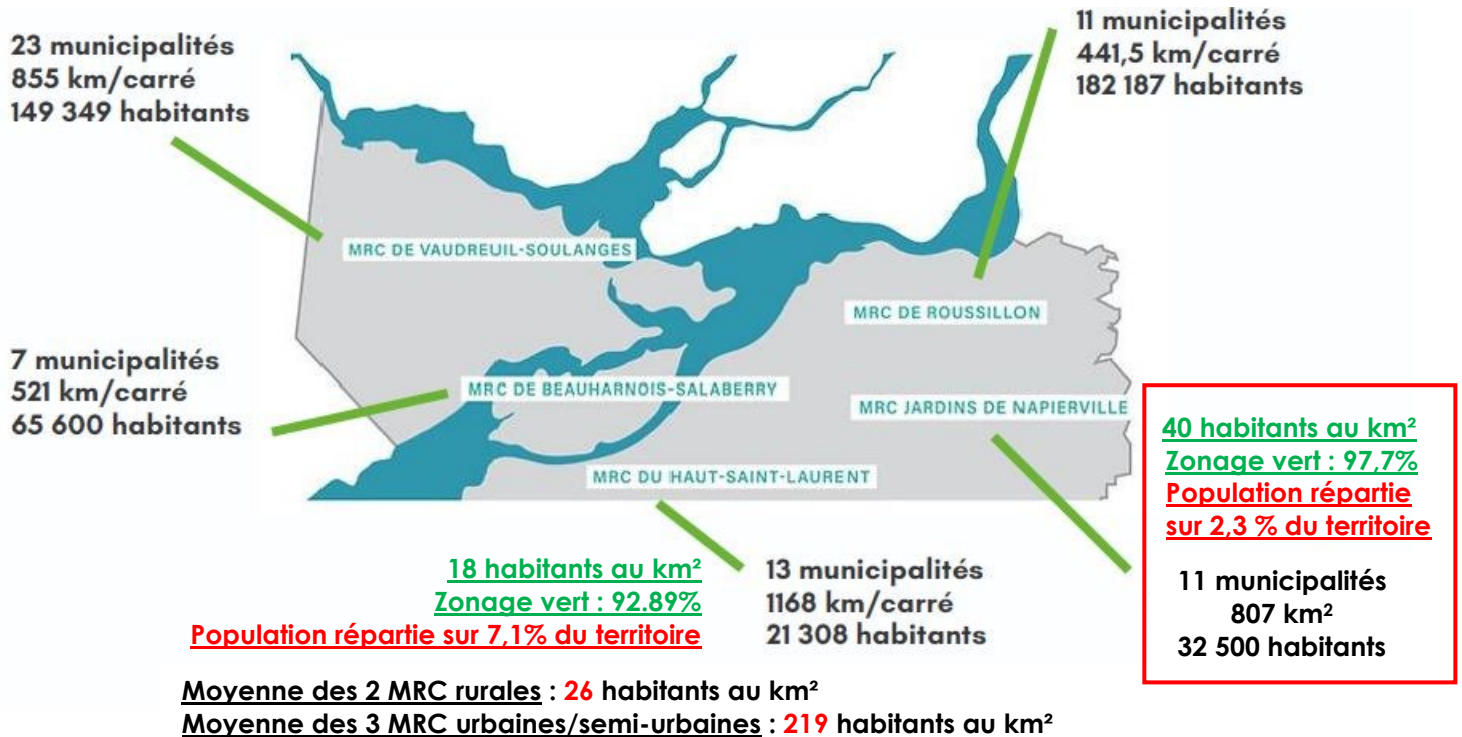

### À propos des Jardins, le saviez-vous?

- 🏠 **Habitants : 32500 (2024) / Densité : 40 habitants au Km<sup>2</sup> / 46 personnes avec les TTA**  
(+ 9% depuis le recensement de 2016) avec un bond à 2 chiffres pour 50 % des municipalités
- 🏠 **Total logements privés : 12 446 (appartements = 2 245 ; maisons = 9615)**
- 🏠 **5300 travailleurs agricoles (TTA) dans la MRC, hors statistiques et recensements**

# Les Jardins-de-Napierville à vol d'oiseau

## Montérégie

- 1 - Beauharnois-Salaberry
- 2 - Longueuil
- 3 - La Vallée-du-Richelieu
- 4 - Lajemmerais

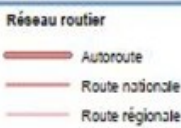
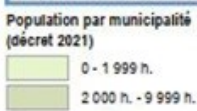
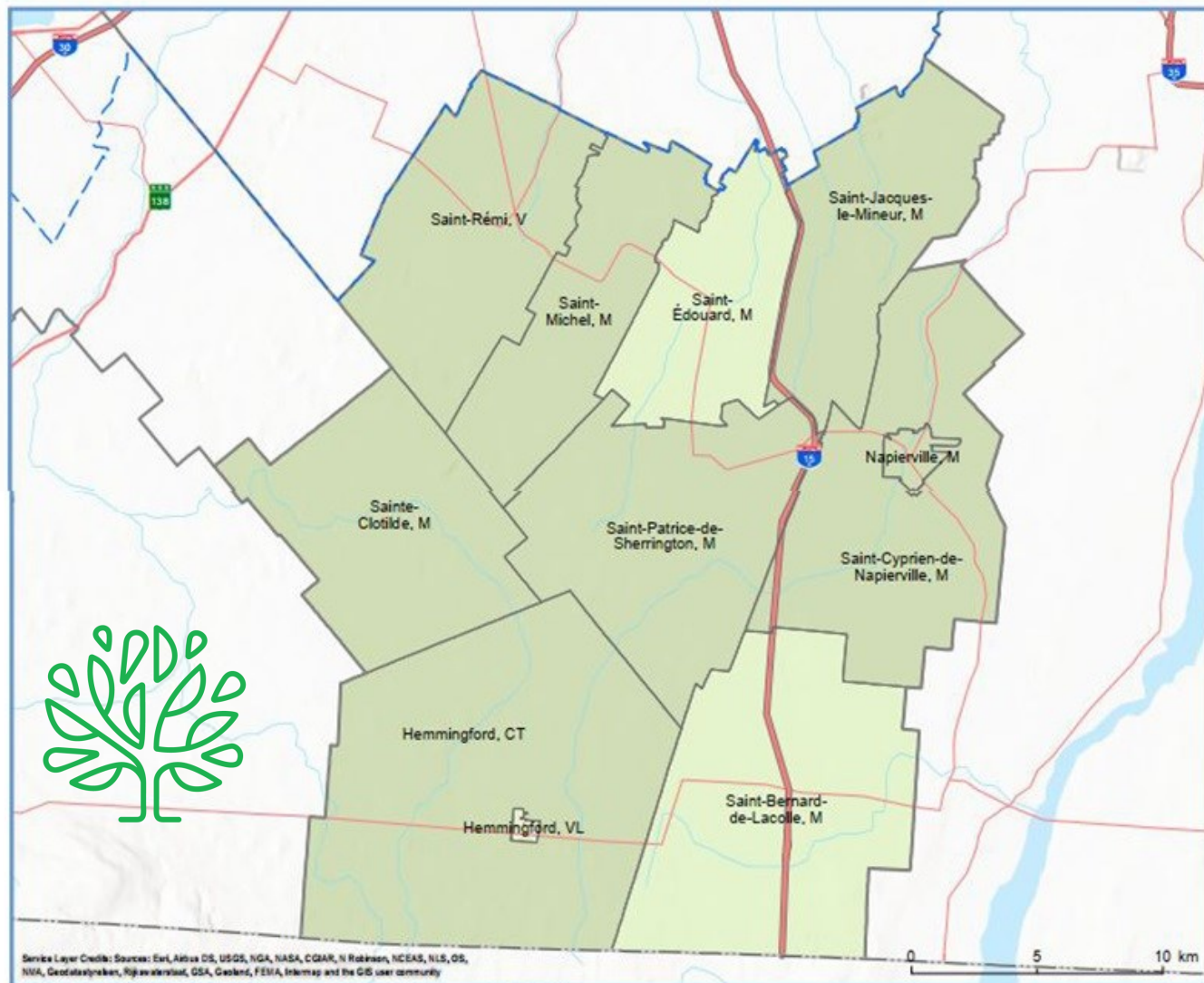
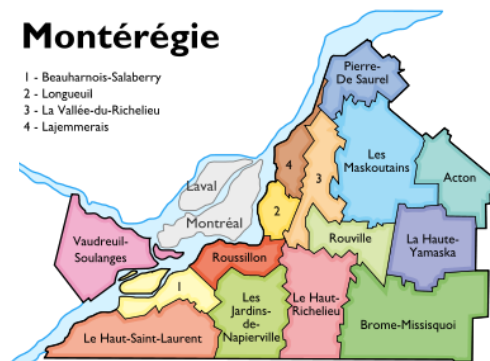

Direction des solutions technologiques et des services aux usagers, mars 2021  
© Gouvernement du Québec

Sources: Découpage administratif MERN, janvier 2021  
Superficies compilées par le MERN, décembre 2019  
Décret de population (1358-2020)



**97,7 % du territoire de la MRC se situe en zone agricole.**

Centre intégré de santé et de services sociaux

Québec

- CISSS de la Montérégie-Ouest
- CISSS de la Montérégie-Centre
- CISSS de la Montérégie-Est

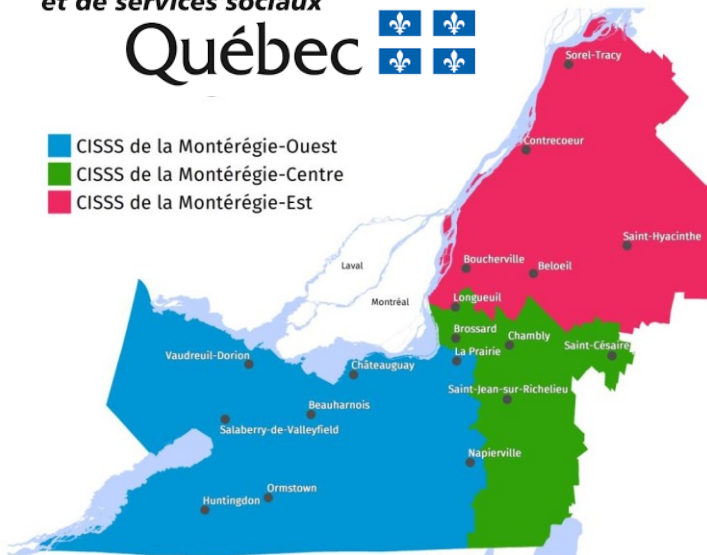

RLS – Réseau Local des Services

SANTÉ

Centre de services scolaire des Grandes-Seigneuries

Québec

- Circonscription Huntington
- Circonscription Sanguinet

Centre de services scolaire des Hautes-Rivières

Québec

- Circonscription Huntington

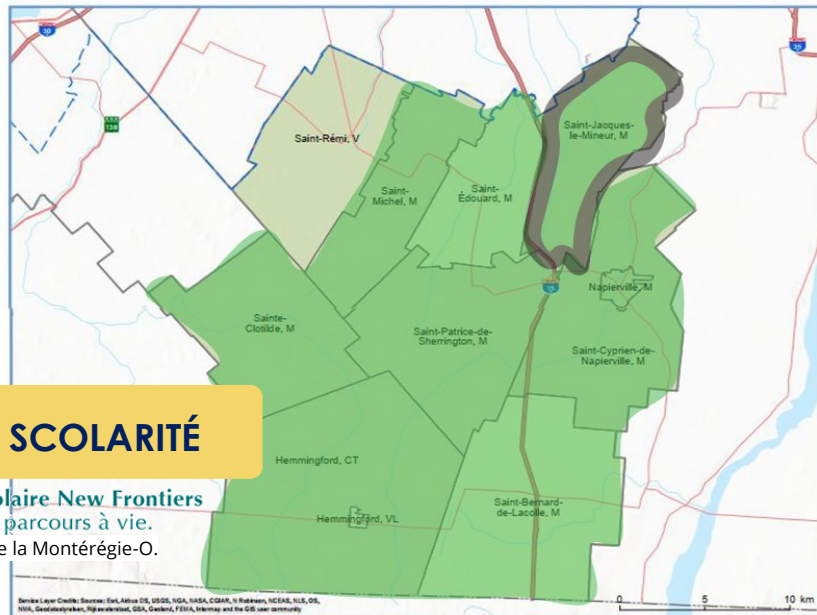

SCOLARITÉ

Commission scolaire New Frontiers  
L'éducation, un parcours à vie.  
Présente dans toute la Montérégie-O.



Ministre responsable de la Solidarité sociale et de l'Action communautaire



Circonscription Salaberry-Suroit



Circonscription Châteauguay-Lacolle

Circonscription Sanguinet

ASSEMBLÉE NATIONALE DU QUÉBEC

Circonscription Huntington

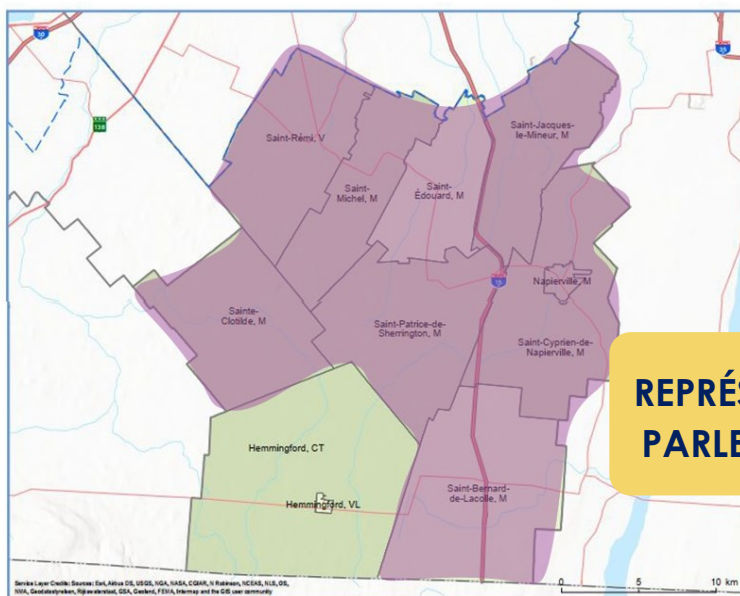

REPRÉSENTATION PARLEMENTAIRE

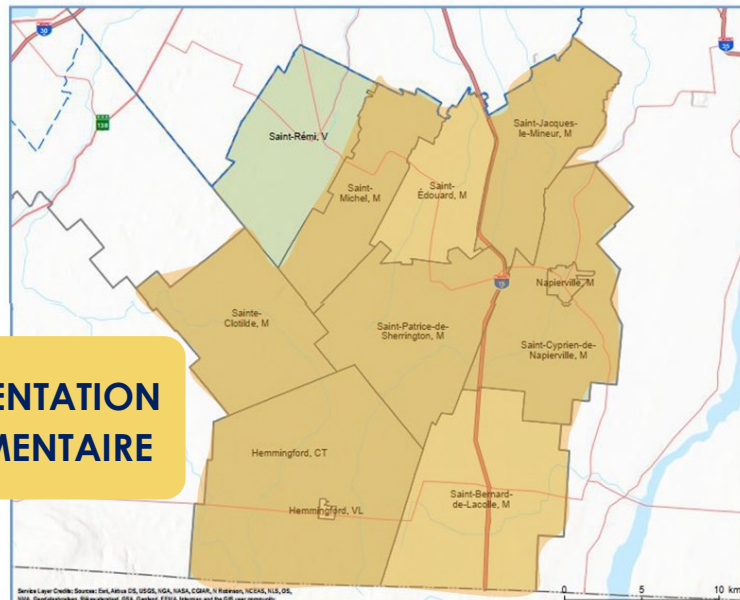

# Organigramme MRC et municipalités

1767, rue Principale, Saint-Michel (Québec) J0L 2L0 Tél : 450 454-0559 et 514 725-0559 Téléc. : 450 454-0560

Adresse électronique : [info@mrcjardinsdenapierville.ca](mailto:info@mrcjardinsdenapierville.ca) | Site Internet : [www.mrcjardinsdenapierville.ca](http://www.mrcjardinsdenapierville.ca)

Heures d'ouverture : Lundi au jeudi de 8 h à 16 h 30, Vendredi : 8 h à 12 h

Préfet : **M. Yves Boyer**; Directrice générale : **Mme Amélie Latendresse (222)**

Coordonnateur à l'aménagement : **M. Francis Doyon (225)**    Coordonnateur Gestion des cours d'eau : **M. Eric Déziel (224)**

Technicienne en aménagement : **Mme Mélissa Proulx (239)**    Directeur prévention, formation et SCRI : **M. Frédéric Bougie (229)**

Préventionniste : **M. Simon Valiquette-Varin (234)**    Coordonnatrice en environnement : **Mme Isabelle Boucher (227)**

Agente de développement : **Mme Amélie Mendes (230)** ; Secrétaire-réceptionniste : **Mme Linda Gauthier (221)**

|   |  |   |
|---|--|---|
| <p><b><u>SAINT-BERNARD-DE-LACOLLE</u></b><br/>450 246-3348<br/><i>116, rang Saint-Claude, Saint-Bernard-de-Lacolle JOJ 1V0</i></p> <p><b>Mme Estelle Muzzi, mairesse</b><br/><a href="mailto:emuzzi@mun-sbdl.ca">emuzzi@mun-sbdl.ca</a></p> <p><b>Mme Stéphanie Leblanc, DG/Greffière-trésorière</b><br/><a href="mailto:sleblanc@mun-sbdl.ca">sleblanc@mun-sbdl.ca</a></p> <p><b>M. Normand Faille, Chef et responsable SSI</b><br/><b>Mme Amandine Darbelet, inspectrice</b></p> <p><a href="mailto:info@mun-sbdl.ca">info@mun-sbdl.ca</a></p>  | <p><b><u>VILLAGE DE HEMMINGFORD</u></b><br/>450 247-3310<br/><i>505, rue Frontière, local 5, Hemmingford JOJ 1H0</i></p> <p><b>M. Drew Somerville, maire</b><br/><a href="mailto:maire.village@hemmingford.ca">maire.village@hemmingford.ca</a></p> <p><b>M. Michael Krohn, DG/Greffier-trésorier</b><br/><a href="mailto:dg@villagedehemmingford.ca">dg@villagedehemmingford.ca</a></p> <p><b>Mme Pascale Giroux, DGA, greffière-trésorière</b><br/><b>Inspecteur en urbanisme</b><br/><a href="mailto:inspecteur@villagedehemmingford.ca">inspecteur@villagedehemmingford.ca</a></p> <p><a href="mailto:village@hemmingford.ca">village@hemmingford.ca</a></p> | <p><b><u>CANTON DE HEMMINGFORD</u></b><br/>450 247-2050<br/><i>505, rue Frontière, local 3, Hemmingford JOJ 1H0</i></p> <p><b>M. Lucien Bouchard, maire</b><br/><a href="mailto:maire.canton@hemmingford.ca">maire.canton@hemmingford.ca</a></p> <p><b>Mme Sylvie Dubuc, DG/greffière-trésorière</b><br/><b>Mme Stephanie McAdam, DG /greffière-trésorière</b><br/><b>Mme Devon Watt, dir. amén. et insp.</b><br/><b>M. Christopher Watt, inspecteur en voirie</b><br/><b>M. Nancy Lussier, dir. de l'adm. et SSI</b></p> <p><a href="mailto:canton.township@hemmingford.ca">canton.township@hemmingford.ca</a></p> |
| <p><b><u>SAINTE-CLOTILDE</u></b><br/>450 826-3129<br/><i>2452, ch. de l'Église, Sainte-Clotilde JOJ 1W0</i></p> <p><b>M. Guy-Julien Mayné, maire (C : 514 776-6848)</b><br/><a href="mailto:maire@ste-clotilde.ca">maire@ste-clotilde.ca</a></p> <p><b>Mme Natacha Joboin, DG</b><br/><a href="mailto:dg@ste-clotilde.ca">dg@ste-clotilde.ca</a></p> <p><b>M. William Boisclair, urbaniste</b><br/><b>M. Guillaume Tremblay, dir. TP</b><br/><b>Patrice Greer, dir. SSI</b><br/><a href="mailto:info@ste-clotilde.ca">info@ste-clotilde.ca</a></p>  | <p><b><u>SAINT-PATRICE-DE-SHERRINGTON</u></b><br/>450 454-4959<br/><i>300, St-Patrice, Sherrington JOJ 2N0</i></p> <p><b>M. Yves Boyer, maire</b><br/><a href="mailto:maire@sherr.ca">maire@sherr.ca</a></p> <p><b>M. Clément Costanza, DG</b><br/><a href="mailto:dg@sherr.ca">dg@sherr.ca</a></p> <p><b>M. Sylvain Boucher, urbanisme</b><br/><b>M. Jean-Luc Beaudin, dir. SSI</b><br/><b>M. William Boisclair, amén. et insp.</b><br/><a href="mailto:info@sherr.ca">info@sherr.ca</a></p>  | <p><b><u>NAPIERVILLE</u></b><br/>450 245-7210<br/><i>260, rue de l'Église, Napierville, JOJ 1L0</i></p> <p><b>Mme Chantale Pelletier, mairesse</b><br/><a href="mailto:cpelletier@napierville.ca">cpelletier@napierville.ca</a></p> <p><b>Mme Julie Archambault, DG</b><br/><a href="mailto:jarchambault@napierville.ca">jarchambault@napierville.ca</a></p> <p><b>Mme Émilie Provost, DGA</b><br/><b>M. Diego Fernando Pulido, dir. TP</b></p> <p><a href="mailto:municipalite@napierville.ca">municipalite@napierville.ca</a></p>   |
| <p><b><u>SAINT-CYPRIEN-DE-NAPIERVILLE</u></b><br/>450 245-3658<br/><i>121, rang Cyr, Saint-Cyprien-de-Napierville, JOJ 1L0</i></p> <p><b>M. Jean-Marie Mercier, maire</b><br/><a href="mailto:jmmercier51@gmail.com">jmmercier51@gmail.com</a></p> <p><b>Mme Nancy Corriveau, DG/Greffière-trésorière</b><br/><a href="mailto:ncorriveau@st-cypriendenapierville.ca">ncorriveau@st-cypriendenapierville.ca</a></p> <p><b>Mme Karine Richard, resp. service urbanisme</b><br/><b>M. Patrick Gagnon, dir. SSI</b></p> <p><a href="mailto:info@st-cypriendenapierville.ca">info@st-cypriendenapierville.ca</a></p> | <p><b><u>SAINT-JACQUES-LE-MINEUR</u></b><br/>450 347-5446    450-347-5754<br/><i>91, rue Principale, Saint-Jacques-le-Mineur, JOJ 1Z0</i></p> <p><b>M. Étienne Brunet, maire</b><br/><a href="mailto:mairie@sjlm.ca">mairie@sjlm.ca</a></p> <p><b>Mme Isabelle Arcoite, DG/Greffière-trésorière</b><br/><a href="mailto:dg@sjlm.ca">dg@sjlm.ca</a></p> <p><b>M. Martin Blais, DGA</b><br/><b>M. Michaël Lavoie, insp.</b></p> <p><a href="mailto:info@sjlm.ca">info@sjlm.ca</a></p>  | <p><b><u>SAINT-ÉDOUARD</u></b><br/>450 454-6333<br/><i>405-C, montée Lussier, Saint-Édouard, JOJ 1Y0</i></p> <p><b>M. Alexandre Bastien, maire</b><br/><a href="mailto:maire@saintedouard.ca">maire@saintedouard.ca</a></p> <p><b>Mme Édith Létourneau, DG/Greffière-trésorière</b><br/><b>Mme Marie-Josée Vanasse, DGA/g-t adj.</b><br/><a href="mailto:dg@saintedouard.ca">dg@saintedouard.ca</a></p> <p><b>Mme Marie-Josée Bujold, adj. adm</b><br/><b>M. Stéphane Martin, contr. TP/ insp. serv. urb.</b></p> <p><a href="mailto:info@saintedouard.ca">info@saintedouard.ca</a></p>                             |
| <p><b><u>SAINT-MICHEL</u></b><br/>450 454-4502<br/><i>1700, rue Principale, Saint-Michel, JOJ 2J0</i></p> <p><b>M. Jean-Guy Hamelin, maire</b><br/><a href="mailto:hamelinjg@gmail.com">hamelinjg@gmail.com</a></p> <p><b>M. Daniel Prince DG/Greffier-trésorier</b><br/><a href="mailto:dg@mst-michel.ca">dg@mst-michel.ca</a></p> <p><b>Mme Caroline Provost, greffière-trésorière adj.</b><br/><b>M. Oumar Dia, serv. urbanisme</b><br/><b>M. Marco Hamelin, contr. travaux publics</b></p> <p><a href="mailto:info@mst-michel.ca">info@mst-michel.ca</a></p>  | <p><b><u>SAINT-RÉMI</u></b><br/>450 454-3993<br/><i>105, rue de la Mairie, Saint-Rémi, JOJ 2L0</i></p> <p><b>Mme Sylvie Gagnon-Breton, mairesse</b><br/><a href="mailto:sgagnonbreton@ville.saint-remi.qc.ca">sgagnonbreton@ville.saint-remi.qc.ca</a></p> <p><b>M. Dale Stewart, D.G.</b><br/><a href="mailto:dstewart@ville.saint-remi.qc.ca">dstewart@ville.saint-remi.qc.ca</a></p> <p><b>Me Patrice De Repentigny, greffier</b><br/><b>M. Benoit Levesque, resp. Urbanisme</b><br/><b>M. Michel Vinet, dir. SSI</b></p> <p><a href="mailto:administration@ville.saint-remi.qc.ca">administration@ville.saint-remi.qc.ca</a></p>                             | <p><b><u>CLD DES JARDINS-DE-NAPIERVILLE</u></b><br/>450 245-7289    514 990-5586<br/><i>361, rue Saint-Jacques C.P. 1068, Napierville, JOJ 1L0</i></p> <p><b>Mme Sonia Dumais, DG</b><br/><b>Mme Gaétane Lussier, adj. adm.</b><br/><b>Mme Charlie Deschamps, Agente Circuit Paysan</b><br/><b>M. Mario Bisailon, cons. aux entr./Accès entr.</b><br/><b>Mme Cassandra Shamshoum, dév. éc./démar. entr.</b></p> <p><a href="http://cld@cld-jardinsdenapierville.com">cld@cld-jardinsdenapierville.com</a></p>   |
| <p><b><u>COUR MUNICIPALE COMMUNE</u> : 450 454-3994, 105, rue de la Mairie, Saint-Rémi JOJ 2L0</b>    <b>Mme Véronique Beauchamp, juge</b></p> <p><b><u>SÛRETÉ DU QUÉBEC</u> - Poste de la MRC les Jardins-de-Napierville, 522, rue Saint-Jacques C.P. 835 Napierville JOJ 1L0</b></p>  |  |   |

## Comités de la MRC

### Comité gestion et administration

- M. Yves Boyer
- Mme Sylvie Gagnon-Breton
- Mme Chantale Pelletier
- M. Jean-Guy Hamelin
- M. Alexandre Bastien

### Comité de cours d'eau

- M. Yves Boyer
- Mme Sylvie Gagnon-Breton
- M. Alexandre Bastien
- M. Jean-Marie Mercier

### Comité consultatif agricole

- M. Yves Boyer
- Mme Estelle Muzzi

### Comité sécurité publique

- M. Yves Boyer
- Mme Sylvie Gagnon-Breton
- M. Jean-Guy Hamelin
- M. Guy-Julien Mayné
- Mme Chantale Pelletier

### Conseil d'administration du CLD

- Mme Sylvie Gagnon-Breton
- Mme Chantale Pelletier
- M. Jean-Guy Hamelin
- M. Drew Somerville
- M. Jean-Marie Mercier
- Mme Estelle Muzzi

### Comité sécurité civile et incendie

- M. Yves Boyer
- Mme Sylvie Gagnon-Breton
- Mme Chantale Pelletier
- M. Lucien Bouchard
- M. Jean-Guy Hamelin
- M. Alexandre Bastien

## Contacts députées

### Députées provinciales



Carole Mallette, **Députée provinciale** de Huntingdon (hors St-Rémi) –

Marie-Claude Picard (Attachée politique communautaire) [marie-claude.picard@assnat.qc.ca](mailto:marie-claude.picard@assnat.qc.ca)

263, rue St-Joseph, Ste-Martine, QC, J0S 1V0, Téléphone 450 427-2160 / [Carole.Mallette.HUNT@assnat.qc.ca](mailto:Carole.Mallette.HUNT@assnat.qc.ca)

Christine Fréchette, **Députée provinciale** de Sanguinet (St-Rémi) et **ministre de l'Immigration, de la Francisation et de l'Intégration**

Julien Bédard (attaché politique) [julien.bedard@assnat.qc.ca](mailto:julien.bedard@assnat.qc.ca)

200-223, rue Sainte Catherine, St-Constant, QC, J5A 2H3, Bureau 115, Téléphone 450 632 1164 / [Christine.Frechette.SAGU@assnat.qc.ca](mailto:Christine.Frechette.SAGU@assnat.qc.ca)

### Députées fédérales



Brenda Shanahan, **Députée fédérale** de Châteauguay-Lacolle (hors Hemmingford), bureau de circonscription

253, boulevard D'Anjou, Châteauguay, Québec, J6J 2R4 Téléphone 450 691-7044 / [brenda.shanahan@parl.gc.ca](mailto:brenda.shanahan@parl.gc.ca)

Claude DeBellefeuille, **Députée fédérale** de Salaberry-Suroit (Hemmingford), bureau de circonscription

106, rue Sant-Jean-Baptiste, Salaberry-de-Valleyfield, Québec, J6T 1Z8 Téléphone 450 371-0644 / [Claude.DeBellefeuille@parl.gc.ca](mailto:Claude.DeBellefeuille@parl.gc.ca)

# Contacts privilégiés de la CDC

## **SACAIS**

Ministère de l'Emploi et de la Solidarité sociale  
(MESS)

### **Secrétariat à l'action communautaire autonome et aux initiatives sociales**

425, rue Jacques-Parizeau, 1<sup>er</sup> étage  
Québec, QC G1R 4Z1  
1 888 628-8934 (sans frais)  
sacais\_pigoc@mtess.gouv.qc.ca  
sacais.soutienfinancier@mtess.gouv.qc.ca

## **TNCDC**

(Table Nationale des Corporations  
de Développement Communautaire)  
135-1, rue Radisson, Trois-Rivières (QC) G9A 2C5  
(819) 840-3373

**Marie-Line Audet**  
Directrice générale  
dg@tncdc.qc.ca

**Sylvie-Anne Rheault**  
Agente de développement  
soutien@tncdc.qc.ca

**MRC** (Municipalité Régionale de Comté)  
1767, rue Principale, Saint-Michel, QC J0L 2J0

**Amélie Latendresse** - Directrice générale  
450 454-0559 poste 222

**Yves Boyer** – préfet  
Maire de St-Patrice-de-Sherrington

**CLD** (Centre Local de Développement)  
361, rue St-Jacques, Napierville, QC J0L 1L0  
450 245-7289

**Sonia Dumais** - Directrice générale  
s.dumais@cldjdn.ca

**27 MEMBRES**

**11 MUNICIPALITÉS**

## **L'INTER-CDC Montérégie-Ouest :**

### **CDC Haut-St-Laurent**

Rémi Pelletier, MGP (DG)  
450 264-9042  
coordo@cdchsl.org

### **CDC Beauharnois-Salaberry**

Édith Gariépy (DG)  
450 373-4504  
direction@cdc-beauharnois-salaberry.org

### **CDC Roussillon**

Virginie Bernier (Directrice)  
438 490-3789  
cdcroussillon@gmail.com

### **CDC Vaudreuil-Soulanges**

Sébastien Legros (DG)  
450 424-3717  
cdcvs@videotron.ca

**CDC Jardins-de-Napierville**



# Autres partenaires

(Comité sectoriel de la main-d'œuvre Économie sociale et Action communautaire)

**TROC-M** (Table régionale des organismes communautaires et bénévoles de la Montérégie-Ouest)

**FROHME** (Fédération régionale des OSBL d'habitation de la Montérégie et de l'Estrie)

**GRT-SO** (Groupe des ressources techniques du Sud-Ouest, membre de la CDC-JDN)

**MAMH** (ministère des Affaires municipales et de l'Habitation)

**Comité logement Rive-Sud** (membre CDC-JDN)

**CIUSSS** (Centre intégré universitaire de santé et de services sociaux)

**CISSMO** (Centre intégré de santé et de services sociaux de la Montérégie-Ouest)

**IRCM** (Instance régionale de concertation en persévérance scolaire et réussite éducative de la Montérégie)

**CSSDGS** (Centre de services scolaires des Grandes-Seigneuries)



260, rue St-Pierre, St-Constant

Tél : 514 380-5166

**Eve-Isabelle Chevrier**

Directrice générale

direction@concertationhorizon.ca

**Isabelle Lapointe**

Coordinatrice à la mobilisation

mobilisation@concertationhorizon.ca

**1- Réussite éducative et sociale**  
**2- Logement social et abordable**  
**3- Sécurité alimentaire**  
**4- Transport collectif et abordable**  
**5- 5<sup>e</sup> élément : Accessibilité des services, réduction des inégalités sociales et économiques, renforcement de l'action collective et le soutien aux acteurs communautaires.**

**Communautés de pratique**

- **Les 5 MRC (JDN représenté par Mme Sylvie Gagnon-Breton Mairesse de St Rémi)**
- **Les 5 CDC de la Montérégie-Ouest**
- **Services QC**
- **Pôle d'économie sociale Vallée-Haut-St-Laurent**
- **Les CISSS**
- **Les Services scolaires + Collège Valleyfield**

**Partenaires**

- **Centraide**
- **Fondation Lucie et André Chagnon**
- **Alliance (Ministère de l'Emploi et de la Solidarité)**

**Bailleurs de fonds**

et tous les autres...





# Contrôle et financement



1 La **TNCDC**, interlocutrice privilégiée du ministère (MTESS), est garante du cadre d'intervention et de la coordination nationale des 69 CDC du Québec et de leurs 2700 membres.

2 **Travail, Emploi et Solidarité sociale Québec**

**Secrétariat à l'action communautaire autonome et aux initiatives sociales Québec**

Financement de base de la CDC

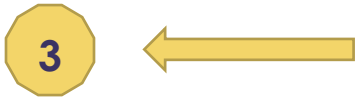

## Conseil d'Administration

Corporation de Développement Communautaire  
Jardins-de-Napierville



## L'équipe de travail permanente

Joanne Bélisle – Agente de liaison et communications



Philippe Jallon - Directeur général

## La CDC-JDN en bref...

La CDC collabore avec la MRC, le CLD, CISSS-MO, les élus municipaux et parlementaires du provincial et du fédéral. La CDC participe à plusieurs tables de concertation, au niveau locale, régionale et nationale et en interne avec ses membres qu'elle coordonne en **concertation**. Elle favorise l'émergence de nouveaux organismes dans la MRC. Son conseil d'administration est composé par la direction de ses membres.

## Principaux types d'OBNL membres de la CDC-JDN

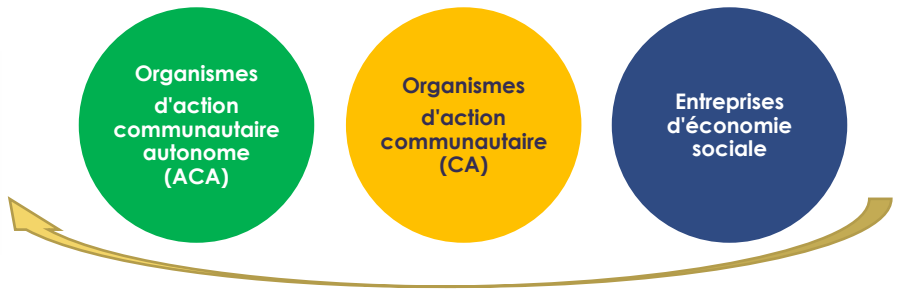

# Cadre, mandats et vision de la CDC-JDN

## Extrait du cadre normatif gouvernemental

Une CDC est un regroupement d'organismes communautaires qui intervient dans différents secteurs d'intervention tels que :

- ✓ la santé et services sociaux
- ✓ l'éducation
- ✓ la famille
- ✓ l'employabilité
- ✓ l'alphabétisation
- ✓ la défense des droits
- ✓ le logement
- ✓ la culture
- ✓ l'environnement
- ✓ l'immigration



Elle offre des services de soutien et d'accompagnement aux organismes ainsi que des formations. Elle sert aussi de lieu de concertation pour renforcer le développement social local dans une perspective d'inclusion sociale et de lutte contre la pauvreté.

## Les 10 mandats d'intervention des 69 CDC au Québec



## Orientation stratégique

Le conseil d'administration de la CDC valide l'orientation stratégique qui est adoptée en assemblée générale et suit le développement des **4 dossiers statutaires et résolutives** :



Logement



Transport



Santé



Immigration



# DOMAINES D'INTERVENTION DE LA CDC-JDN

La mission de la CDC-JDN correspond au cadre de référence des CDC émis par la TNCDC.

*Règlements généraux CDC : Section I, art 6 : Mission et objectifs*

**La Corporation de développement communautaire les Jardins-de-Napierville a pour mission de regrouper les organismes communautaires œuvrant dans divers champs d'activités sur le territoire des Jardins-de-Napierville afin de favoriser la concertation relative aux enjeux sociaux dans un but de transformation sociale.**

Les objectifs pour lesquels la Corporation est constituée sont les suivants (à des fins purement sociales et charitables et sans intention de gain pécuniaire pour ses membres) :

- Promouvoir le développement communautaire dans la MRC les Jardins-de-Napierville, les intérêts, les préoccupations et les contributions des groupes au développement du milieu.
- Sensibiliser la population à améliorer sa qualité de vie par tous les moyens jugés appropriés.
- Impliquer les citoyens et les citoyennes dans la recherche de solutions pour contrer les problèmes vécus dans leur communauté.
- Rassembler par des actions concertées et complémentaires les organismes communautaires, leurs partenaires et collaborateurs préoccupés par la pauvreté, la qualité de vie et le développement de leur milieu.
- Favoriser dans une perspective multisectorielle le développement communautaire.
- Stimuler la réflexion, la consultation et la concertation sur tout ce qui touche le développement social, durable et communautaire.





**Le mandat d'intervention des CDC du Québec se compose de dix volets, incluant le travail en développement ainsi que le soutien aux organismes et au milieu.**



**La CDC favorise la concertation entre les organismes communautaires par une vie associative qui favorise l'échange entre les membres. Différentes activités stimulent la vie associative : CA, AGA, AGE, comités, activités sociales, rencontres thématiques, etc., en plus des activités de réseautage entre les membres qui permettent un sentiment d'appartenance.**

- Se concerter sur des actions structurantes pour la communauté dans le sens des enjeux prioritaires du territoire.
- Augmenter et partager les expériences et les connaissances sur les enjeux du territoire
- Assurer un meilleur arrimage des stratégies d'actions régionales et nationales sur des problématiques communes
- Se mobiliser autour d'enjeux conjoncturels et de défense d'intérêts collectifs



**La CDC travaille au maintien des organismes et des réseaux communautaires. La CDC représente donc une force unificatrice dans sa communauté.**

- Susciter et soutenir la participation communautaire au développement de la collectivité
- Assurer un meilleur arrimage des stratégies d'actions régionales et nationales sur des problématiques communes
- Devant les différents enjeux identifiés, assurer une représentation dans les différentes instances du réseau public (scolaire, santé, employabilité, etc.).
- Faire connaître ces enjeux sociocommunautaires auprès des élus municipaux, provinciaux et fédéraux.



**La CDC travaille à la création des organismes et des réseaux communautaires. La CDC représente donc une force innovatrice dans sa communauté.**

- Développer et maintenir des alliances soutenues avec les membres et les partenaires du milieu pour soutenir l'émergence de nouveaux organismes dans la MRC.
- Soutenir les initiatives des membres de la CDC
- Favoriser l'entraide et l'expertise des membres pour favoriser le développement des organismes existants.



**La CDC se fait un devoir de diffuser de l'information sur sa raison d'être ainsi que sur ses activités et celles de ses membres. La CDC est présente sur le Web, elle diffuse régulièrement de l'information, bulletin, rapport d'activité, communiqués et réalise des sondages auprès de ses membres. Elle produit également des affiches et affichettes pour des débats électoraux qu'elle organise à chaque élection. À cette occasion elle prend contact avec les candidats et peut ainsi faire la promotion de sa raison d'être.**

- Promouvoir la mission et les initiatives de la CDC-JDN auprès de ses membres, de ses partenaires et de la communauté sur l'ensemble du territoire
- Promouvoir le développement communautaire auprès des décideurs
- Promouvoir le dynamisme de la communauté dans le continuum de la CDC
- Promouvoir les intérêts collectifs du mouvement communautaire



**La CDC a comme priorité d'offrir à ses membres les outils indispensables à leur épanouissement que ce soit sous forme de publication ou d'assistance technique : Guide de démarrage d'un organisme communautaire, conseil financier, prêt de projecteur, etc.**

- Soutenir l'ensemble des membres au niveau des nouvelles technologies
- Encourager la mutualisation de biens et services
- Solliciter la coopération et le partenariat pour améliorer et défendre les intérêts des membres, en vue d'influencer une décision économique ou professionnelle.



**Par divers moyens (mémos, tournées téléphoniques, courriels, bulletins, site Web), la CDC favorise et assure la circulation de l'information sur toutes sortes d'enjeux locaux, régionaux et nationaux touchant de près ou de loin le mouvement communautaire.**

- Réunions organiques régulières
- Fiches des membres publiées sur Facebook
- Relai des informations pertinentes par courriel



**La CDC représente ses membres dans différentes instances des milieux communautaires, socio-économiques et politiques. Elle a aussi un rôle de représentation auprès des instances gouvernementales, provinciales et fédérales, au sein de diverses tables de concertation.**

**La CDC est aussi présente lors d'activités militantes, de revendication ou de pétition en faveur d'une cause pour une plus grande justice sociale.**

- Appel à la mobilisation pour la création de logements sociaux et abordables.
- Participation aux communautés de pratiques et tables de concertations régionales
- Actions d'information auprès des municipalités
- Favoriser une représentation entre les membres



**Travail en partenariat (Tables de concertations, volets internes et externes). La CDC travaille régulièrement sur des projets de développement local avec les acteurs politiques, institutionnels et socio-économiques du territoire.**

- Améliorer la mobilisation auprès des membres
- Améliorer les connaissances transversales des membres et partenaires pour des partenariats plus constructifs
- Mieux partager les possibilités de financement entre les organismes et partenaires institutionnels.
- Organiser des rencontres intersectorielles et transversales sur les grands enjeux dans la MRC.



**La CDC soutient l'économie sociale et solidaire en favorisant les conditions d'émergence de projets locaux novateurs, tant économiques que sociaux. Il s'agit principalement d'un travail d'accompagnement, de promotion et d'information sur l'économie sociale.**

- Collaboration entre la CDC-JDN et le Pôle d'économie sociale (membre de la CDC)
- Démystifier les apriori
- Favoriser l'émergence et la pérennité de projets dans la MRC
- Collaboration entre la CDC-JDN et le Pôle d'Économie Sociale (membre de la CDC)



**La CDC s'implique dans des activités de recherche et elle peut piloter des projets de recherche ponctuels sur des problématiques sociales identifiées. Les cafés-citoyens sont des bons exemples d'activités propulsées par la CDC pour impliquer la population dans leur problématique sociale quotidienne.**

- Réalisations et mises à jour : Étude d'Impact du Communautaire, Portrait de Vie, Portrait de Statistiques
- Inscription au programme PIC de l'Université de Sherbrooke



**Les formations sont mutualisées par l'inter-CDC de Montérégie-Ouest.** Cependant la direction de la CDC-JDN prend régulièrement des formations : Gouvernance (Centre St-Pierre), gestion, communication de données scientifiques (UQAM), Assises de la gouvernance (Collège des administrateurs), qu'elle partage avec les autres directions.





# PORTRAIT DE VIE

## IMPACT DES MEMBRES

### 2024



La CDC Jardins-de-Napierville a été incorporée le 21 octobre 2008.

Qui?

Fait quoi?

Comment?

Son impact?

**Action locale :**  
MRC-JDN et Montérégie-Ouest

**Action régionale :** Toute la Montérégie

**Action nationale :** Québec au complet

Je tiens à saluer et à féliciter tous les membres de la CDC pour l'impact social extraordinaire de leurs activités quotidiennes auprès de la population des Jardins-de-Napierville. C'est presque 1 habitant sur 2 dans la MRC qui a bénéficié de vos services.

**Bravo !**

J'ajoute que la pertinence des informations contenues dans ce « Portrait de vie / L'Observatoire » permettent une vulgarisation de dossiers complexes. Cette vue d'ensemble est un excellent outil de travail pour tout le monde.

Merci à vous toutes et tous pour votre participation  
dans la collecte de ces données.



*Michel Pilon* Président du conseil d'administration de la CDC-JDN 2023-2024

# Liste des membres

## Mai 2024

| Organismes   | Adresse  | Direction ou représentation  | Membre            |
|--|--|--|-------------------|
| <b>Adomissite</b><br>(Maison des jeunes de St-Rémi)  | 100, rue de la Gare<br>Saint-Rémi                          | <b>Sylvain Rémillard</b>   450 454-6657<br>dg@adomissite.com   | Actif<br>Cat. 1   |
| <b>Apprendre en cœur</b><br>(Stimulation du langage)   | 25, rue Saint-Sauveur<br>Saint-Rémi                        | <b>Claudine Caron-Lavigueur</b>   450 454-0400<br>apprendreencoeur@gmail.com   | Actif<br>Cat. 1   |
| <b>La Marg'Elle</b><br>(Centre d'aide et milieu de vie pour femmes)                            | 87, rue Perras<br>Saint-Rémi                               | <b>Manon Brunette</b>   450 454-1199<br>direction@centrefemmeslamargelle.org   | Actif<br>Cat. 1   |
| <b>Le Campagnol (Centre de jour)</b>   | 94 rue Saint-André - Saint-Rémi                            | <b>Nouvelle administration</b>   | Actif<br>Cat. 1   |
| <b>Les Chouettes de St-Michel</b><br>(Prémamanuelle éducative)                                 | 438, place St-Michel<br>Saint-Michel                       | <b>Benoît Trudeau</b>   450 454-5957<br>leschouettes@outlook.com   | Actif<br>Cat. 1   |
| <b>Les Complices alimentaires</b><br>(Sécurité alimentaire)                                    | 361, rue St-Jacques<br>Napierville                         | Nathalie Collin (DG) <b>Sylvie Gamache</b>   514 754-2752<br>communaute@lescomplicesalimentaires.ca  | Actif<br>Cat. 1   |
| <b>Maison des jeunes de la Frontière</b>   | Napierville et Hemmingford                                 | <b>Francesca Baron</b>   450 247-0148<br>maisondesjeuneshemmingford@live.ca  | Actif<br>Cat. 1   |
| <b>PS Jeunesse –<br/>Carrefour Jeunesse-Emploi Huntingdon</b>                                  | 18, rue de l'Église<br>Saint-Rémi                          | <b>Brigitte Perrier</b>   450 454-5814<br>bperrier@cjehuntingdon.org   | Actif<br>Cat. 1f  |
| <b>RATTMAQ</b><br>(Travailleurs temporaires agricoles)   | 840, rue Notre-Dame<br>Saint-Rémi                          | <b>Mélanie Gauvin</b>   514 606-6924<br>m.gauvin@rattmaq.org   | Actif<br>Cat. 1   |
| <b>Service d'action bénévole (SAB)</b><br><i>Au cœur du jardin</i>                             | 1030, rue Notre-Dame<br>Saint-Rémi                         | <b>Sylvain Roy</b>   450 454-6567<br>dirsab.stremi@bellnet.ca  | Actif<br>Cat. 1   |
| <b>Société d'histoire des XI</b>   | 234, rue des Loisirs<br>Sherrington                        | <b>Michel Fortin</b>   450 454-7290<br>mrcshxi@gmail.com   | Actif<br>Cat. 1   |
| <b>Sourire sans fin</b><br>(Aide aux familles et économie sociale)                             | 2 A, rue Sainte-Famille<br>Saint-Rémi                      | <b>Nathalie Charbonneau</b>   450 454-5747<br>direction@souresansfin.org   | Actif<br>Cat. 1   |
| <b>Vents d'espoir</b> (Aide, déficience physique et traumatismes crâniens)                     | 105, rue Lachapelle Est<br>Saint-Rémi                      | <b>Sylvie Boyer</b>   450 992-0512<br>dg@ventsdespoir.org  | Actif<br>Cat. 1   |
| <b>Alliance Carrière Travail (ACT)</b><br>(Emploi, intégration et francisation)                | Brossard, Châteauguay et<br>St-Hubert                      | Chantal Desfossés (DG)<br><b>André Boudreau</b>   450 462-2003 et <b>Mylène Forget</b> (contact)<br>a.boudreau@alliancect.ca et m.forget@alliancect.ca | Actif<br>Cat. 1   |
| <b>AQDR des Forts et des Jardins</b><br>(Défense des retraités et préretraités)                | 870, rue du Curé-Saint-Georges<br>Saint-Jean-sur-Richelieu | <b>Julie Boulais</b>   450 357-9545<br>desfortsdesjardins@aqdr.org   | Actif<br>Cat. 1   |
| <b>AVIF</b> (Aide, hommes et ados aux comportements violents)                                  | 330, boul. Pierre-Boursier,<br>bur. 1200 – Châteauguay     | <b>Nicolas Renault</b>   450 692-7313<br>avif@bellnet.ca   | Actif<br>Cat. 1   |
| <b>Au cœur des mots</b><br>(Lutter contre l'analphabétisation)                                 | 12, rue Sainte-Marie<br>Lacolle                            | <b>Jannie Rhéault-Poirier</b>   450 246-4131<br>aucoeurdesmotsalpha@hotmail.com  | Actif<br>Cat. 1   |
| <b>Benado Inc.</b> (Prévention de la criminalité juvénile et justice alternative)              | 197, ch. St-François-Xavier<br>Delson                      | <b>Josée Lacoursière</b>   450 632-1640 poste 222<br>josee.lacoursiere@benado.org  | Actif<br>Cat. 1   |
| <b>Comité logement Rive-Sud</b><br>(Défense des droits des locataires)                         | 311, rue McLoed<br>Châteauguay                             | <b>Marco Monzon</b>   450 699-3060 poste 214<br>marco.monzon@comite-logement.org   | Actif<br>Cat. 1   |
| <b>L'Élan des jeunes</b> (Hébergement et support pour les jeunes de 16 à 22 ans en difficulté) | 155, rue de Gaspé Est<br>Châteauguay                       | <b>Marie-Pier Gendron</b> et <b>Isabelle Dubuc</b> (codir.) 450 844-3835<br>gestion.elandesjeunes@gmail.com  | Actif<br>Cat. 1   |
| <b>Groupe Ambioterra</b><br>(Protection de l'environnement)                                    | 624, rue Notre-Dame, bur. 31<br>St-Chrysostome             | <b>Priscilla Gareau</b> (DG)   450 637-8585 et Stéphane Gingras<br>pgareau@ambioterra.org et sgingras@ambioterra.org                                   | Actif<br>Cat. 1   |
| <b>GRT Sud-Ouest</b><br>(Groupe ressources techniques- Sud-Ouest)                              | 11 rue de l'Église, bur.141<br>Salaberry-de-Valleyfield    | <b>Nathalie Genest</b> (450) 373-7067<br>ngenest@grtso.ca  | Actif<br>Cat. 1   |
| <b>La Maison du Goéland</b><br>(Soutien alternatif en santé mentale)                           | 66, rue Saint-Pierre<br>Saint-Constant                     | <b>André Henley</b> et <b>Justine Croisetière</b> (codir.)   450 845-1700<br>ahenley@lamaisongoeland.com – <b>Caroline Émond</b> (contact)             | Actif<br>Cat. 1   |
| <b>Le JAG (LGBT+)</b>  | 1195, rue Saint-Antoine, bur. 305<br>St-Hyacinthe          | <b>Dominique Théberge</b> (DG) et <b>Frédérique Larouche</b><br>450 774-1349   direction@lejag.org   | Actif<br>Cat. 1   |
| <b>OBV Scabric</b><br>(Conservation, aménagements des cours d'eau)                             | 1, rue du Pont<br>Sainte-Martine                           | <b>Geneviève Audet</b> (DG)   450 427-0911 dg@scabric.ca<br>et <b>Marie-Claudette Lapointe</b>   comptabilite@scabric.ca                               | Actif<br>Cat. 1   |
| <b>Pôle d'économie sociale<br/>Vallée-du-Haut-St-Laurent</b>                                   | 649, chemin Larocque<br>Salaberry-de-Valleyfield           | <b>Olivier Doyle</b>   450 374-2402 direction@economiesocialevhsl.org  | Actif<br>Cat. 1   |
| <b>Mieux-être Cheval Messenger</b><br>(Développement personnel par les chevaux)                | 1060 et 1278, rang Saint-Régis<br>St-Isidore               | <b>Danielle Leduc</b>   514 606-0482<br>chevalmessenger@gmail.com  | Associé<br>Cat. 2 |

**MEMBERSHIP DE LA CDC : 27 membres – 26 ACA / 1 AC**

## ADOMISSILE (Action locale)

### Maison des jeunes de St-Rémi

- Membre actif – 450 454-6657

100 rue de la Gare, St-Rémi, QC J0L 2L0

**Représenté par : Sylvain Rémillard (DG)**

- **Date de sa création** : 11 mai 1990

- **Mission principale** : La MDJ est une association de jeunes et d'adultes qui se sont donnés la mission de tenir un lieu de rencontre animé où les adolescent.e.s de 12 à 17 ans pourront devenir des personnes citoyennes critiques, actives et responsables.

- **Mission(s) secondaire(s)** :

- Éducation populaire ;

- Prévention (avec le travail de milieu, entre autres).

- **Les principaux défis** :

- Sensibiliser les jeunes à s'impliquer davantage et à être moins sur leurs écrans ;

- Améliorer davantage l'image de la Maison des jeunes ;

- Voir à l'amélioration locative de l'organisme.

- **Financement** : À la mission et par projet (bailleurs gouvernementaux et privés), Ville de St-Rémi et autofinancement.

- **Les objectifs 2024** :

- Moderniser l'équipement désuet et élargir l'offre de services aux jeunes ;

- Œuvrer à bonifier le financement récurrent ;

- Consolider la structure organisationnelle.

- **Équipe** : 8 personnes et 20 bénévoles



## IMPACT

|                                       | Nombre de personnes rejointes les 12 derniers mois (services en personne ou virtuellement) | % par municipalité de l'ensemble des personnes rejointes par votre organisme dans la MRC | Population au recensement 2021 (arrondi à la dizaine supérieure) |
|---------------------------------------|--|--|--|
| <b>St-Rémi</b>                        | 1942   | 55   | 8960   |
| <b>Napierville + St Cyprien</b>       | 925  | 26   | 6090   |
| <b>St-Michel</b>                      | 134  | 4  |  |
| <b>Ste-Clotilde</b>                   | 178  | 5  | 3530   |
| <b>St-Édouard</b>                     | 5  | 0,1  | 2650   |
| <b>Sherrington</b>                    | 100  | 3  | 1370   |
| <b>Hemmingford (canton/village)</b>   | 216  | 6  | 2370   |
| <b>St-Jacques</b>                     | 2  | 0,06   | 2830   |
| <b>St-Bernard-de-Lacolle</b>          | 8  | 0,23   | 2050   |
| <b>Total MRC des Jardins</b>          | <b>3510 (+251 % /2022)</b>   | <b>100</b>   | <b>1610</b>  |
| <b>Personnes hors MRC des Jardins</b> | <b>161</b>   |  | <b>31460</b>   |



## Alliance Carrière Travail (Action régionale)

- Membre actif – (450) 699-4545

265, boul. d'Anjou, bureau 205, Châteauguay, QC J6J 5J9

**Représenté par : Chantal Desfossés (DG)**

- Date de sa création : 2018

- L'organisme issu d'une fusion de trois organismes en employabilité a été fondé en 2018.

- Mission principale :

Contribuer au développement du plein potentiel socioprofessionnel et au rayonnement des talents de la personne, en l'accompagnant au sein de sa communauté et auprès des employeurs.

- Mission(s) secondaire(s) :

- Devenir un employeur d'exception;

- Offrir des services personnalisés, innovant et de grande qualité;

- Bâtir une organisation pérenne, accessible, flexible et efficiente.

- **Financement** : À la mission et par projet (bailleurs gouvernementaux et privés), contrats externes (services aux entreprises).

- **Défis principaux pour 2024** :

- Déployer le PASI (Programme d'accompagnement et de soutien à l'intégration) sur le territoire JDN et Roussillon (collaboration active avec Sourire sans fin pour l'accueil des personnes immigrantes);

- Développer des partenariats avec les ressources et organismes sur le territoire dans le but d'accroître l'étendue des services d'accueil et d'établissement pour les nouveaux arrivants;

- Faire face à la pénurie de main-d'œuvre en employabilité et continuer à offrir des services rapides et de qualité.

- **Équipe** : 33 personnes

## IMPACT

|                                       | Nombre de personnes rejointes les 12 derniers mois (services en personne ou virtuellement) | % par municipalité de l'ensemble des personnes rejointes par votre organisme dans la MRC | Population au recensement 2021 (arrondi à la dizaine supérieure) |
|---------------------------------------|--|--|--|
| <b>St-Rémi</b>                        | 22   | 62 %   | 8960   |
| <b>Napierville</b>                    | 2  | 6 %  | 4020   |
| <b>St-Cyprien</b>                     | 0  | 0  | 2070   |
| <b>St-Michel</b>                      | 3  | 9 %  | 3530   |
| <b>Ste-Clotilde</b>                   | 2  | 6 %  | 2650   |
| <b>St-Édouard</b>                     | 0  | 0  | 1370   |
| <b>Sherrington</b>                    | 2  | 6 %  | 2370   |
| <b>Hemmingford (canton/village)</b>   | 3  | 9 %  | 2830   |
| <b>St-Jacques</b>                     | 1  | 2 %  | 2050   |
| <b>St-Bernard-de-Lacolle</b>          | 0  | 0  | 1610   |
| <b>Total MRC des Jardins</b>          | 35   | 100 %  | 31460  |
| <b>Personnes hors MRC des Jardins</b> | 2680   |  |  |



## APPRENDRE EN CŒUR (Action régionale)

- Membre actif – 438-379-0400 et 438-379-0400  
25, rue Saint-Sauveur, Saint-Rémi, QC J0L 2L0

**Représenté par : Claudine Caron Lavigueur (Coordonnatrice)**

- **Date de sa création** : Septembre 2002
- **Mission principale** : Offrir des programmes d'éveil et de communication pour les enfants 0-5 ans dans le but de favoriser la stimulation du langage.
- **Mission(s) secondaire(s)** Outiller les parents pour stimuler le langage de leurs enfants, selon les besoins.
- **Financement** : Uniquement par projets, Table petite enfance et IRCM, activités de financement, participation des municipalités de St-Rémi et de Napierville, faible contribution des parents.
- **Défis** :
  - Recruter des animatrices selon les projets;
  - Poursuivre les demandes de projets et les demandes de financement.
- **Équipe** : 5 personnes à temps partiel et des bénévoles, selon les projets

### IMPACT

|   | Nombre de personnes rejointes<br>les 12 derniers mois (services en<br>personne ou virtuellement) | % par municipalité de<br>l'ensemble des personnes<br>rejointes par votre organisme<br>dans la MRC | Population au<br>recensement 2021<br>(arrondi à la dizaine<br>supérieure) |
|---|--|---|---|
| <b>St-Rémi</b>                            | 295  | 15 %  | 8960  |
| <b>Napierville</b>                        | 558  | 28 %  | 4020  |
| <b>St-Cyprien</b>                         | 9  | 0,5 %   | 2070  |
| <b>St-Michel</b>                          | 215  | 11 %  | 3530  |
| <b>Ste-Clotilde</b>                       | 312  | 16 %  | 2650  |
| <b>St-Édouard</b>                         | 45   | 2 %   | 1370  |
| <b>Sherrington</b>                        | 194  | 10 %  | 2370  |
| <b>Hemmingford<br/>(canton/village)</b>   | 57   | 3 %   | 2830  |
| <b>St-Jacques</b>                         | 6  | 0,3 %   | 2050  |
| <b>St-Bernard-de-Lacolle</b>              | 283  | 14 %  | 1610  |
| <b>Total MRC des Jardins</b>              | 1974 <b>(+58 % /2022)</b>  | 100 %   | 31460   |
| <b>Personnes hors<br/>MRC des Jardins</b> | 19   |   |   |

#### Rappel des statistiques 2022/2023

Total des interactions « Familles » : 321 **(4 % des familles de la MRC)**

Total des interactions « Enfants » 927 **(43 % des 0-5 ans de la MRC)**

Total des interactions « Familles + « Enfants », habitants hors MRC-JDN : 104

**AQDR** Section des Forts et des Jardins (Action régionale)  
 Association québécoise de défense des droits des personnes  
 retraitées et préretraitées

- Membre actif – 450 357-9545

870, rue du Curé-Saint-Georges, Saint-Jean-sur-Richelieu, QC J2X 2Z8

**Représenté par : Julie Boulais**

- Date de sa création : 1994

- Mission principale : Défense collective des droits pour personnes retraitées et préretraitées

- Mission(s) secondaire(s)

- Stimuler, motiver les membres à la défense de leurs droits : droit à revenu garanti, droit à un logement convenable, droit aux soins à domicile;

- Promouvoir, protéger et développer les intérêts économiques, sociaux et culturels;

- Organiser des sessions d'informations, des colloques et des conférences;

- Favoriser l'éducation, des débats démocratiques et la mobilisation de ses membres pour assurer la défense de leurs droits.

- Financement : SACAIS

- Défis :

- Que les aîné.e.s soient reconnu.e.s à leur juste valeur auprès de nos gouvernements;

- Être connu et reconnu comme organisme couvrant le territoire des Jardins-de-Napierville;

- Que les aîné.e.s des Jardins-de-Napierville connaissent et défendent leur droit.

- Équipe : 2 personnes à temps partiel et 10 bénévoles



## IMPACT

|   | Nombre de personnes rejointes<br>les 12 derniers mois (services en<br>personne ou virtuellement) | % par municipalité de<br>l'ensemble des personnes<br>rejointes par votre organisme<br>dans la MRC | Population au<br>recensement 2021<br>(arrondi à la dizaine<br>supérieure) |
|---|--|---|---|
| <b>St-Rémi</b>                            | 5  | 3 %   | 8960  |
| <b>Napierville</b>                        | 50   | 27 %  | 4020  |
| <b>St-Cyprien</b>                         | 20   | 11 %  | 2070  |
| <b>St-Michel</b>                          | 5  | 3 %   | 3530  |
| <b>Ste-Clotilde</b>                       | 5  | 3 %   | 2650  |
| <b>St-Édouard</b>                         | 5  | 3 %   | 1370  |
| <b>Sherrington</b>                        | 35   | 19 %  | 2370  |
| <b>Hemmingford<br/>(canton/village)</b>   | 35   | 19 %  | 2830  |
| <b>St-Jacques</b>                         | 5  | 3 %   | 2050  |
| <b>St-Bernard-de-Lacolle</b>              | 20   | 11 %  | 1610  |
| <b>Total MRC des Jardins</b>              | 185  | 100 %   | 31460   |
| <b>Personnes hors<br/>MRC des Jardins</b> | 515  |   |   |

## Au Cœur des mots (Action régionale)

- Membre actif – (450) 246-4131

12, rue Sainte-Marie, Lacolle, QC J0J 1J0

**Représenté par : Jannie Rheault-Poirier**

- Date de sa création : 20 octobre 1986

- Mission principale :

- Lutter contre l'analphabétisme.

- Financement : à la mission par le SACAIS, entreprise d'économie sociale (La Bouquinerie) et autofinancement

- Défis :

- Assurer la relève (employées et bénévoles);

- Déployer plus largement les ateliers de sensibilisation à l'analphabétisme.

- Équipe : 3 personnes et 5 à 7 bénévoles



## IMPACT

|                                       | Nombre de personnes rejointes les 12 derniers mois (services en personne ou virtuellement) | % par municipalité de l'ensemble des personnes rejointes par votre organisme dans la MRC | Population au recensement 2021 (arrondi à la dizaine supérieure) |
|---------------------------------------|--|--|--|
| <b>St-Rémi</b>                        | 2  | 30 %   | 8960   |
| <b>Napierville</b>                    | 2  | 30 %   | 4020   |
| <b>Sherrington</b>                    | 3  | 40 %   | 2370   |
| <b>Total MRC des Jardins</b>          | 7  | 100 %  | 31460  |
| <b>Personnes hors MRC des Jardins</b> | 60   |  |  |

## Ambioterra (Action locale)

- Membre Actif – 450 637-8585

624, rue Notre-Dame, Local 31, Saint-Chrysostome, QC, J0S 1R0

**Représenté par : Priscilla Gareau (DG) et Stéphane Gingras (protection biodiversité)**

- Date de sa création : 2002

- Mission principale : Promouvoir la conservation et la protection des milieux naturels et des espèces en péril.

- Mission(s) secondaire(s) :

- Protéger et rétablir l'habitat des espèces fauniques et floristiques, particulièrement des espèces en péril, en réalisant des inventaires et de la caractérisation environnementale;

- Éduquer et informer le public et les propriétaires de milieux naturels grâce à différents outils d'éducation relative à l'environnement;

- Accompagner les propriétaires et citoyens vers la sauvegarde de l'environnement, la faune et la flore et vers la création d'aires protégées.

- Financement : à la mission par le SACAIS, dons et autofinancement

- Défis et objectifs :

- Obtenir le financement nécessaire aux projets et aux dépenses;

- Recruter des agents de l'environnement pour la saison estivale;

- Compléter la charge administrative relative au financement;

- Opérer notre pépinière et lui apporter les améliorations nécessaires pour la faire évoluer;

- Concrétiser ou faire avancer de nouveaux projets, comme le projet *Accès à la nature pour tous*;

- Renouveler nos membres fidèles et rejoindre plus de sympathisants.

- Équipe : 6 personnes et 1 à 15 bénévoles







## AVIF (Action régionale)

### Action sur la violence et intervention familiale

- Membre actif – 450 692-7313

330, boul. Pierre-Boursier, suite 1200, Châteauguay, QC J6K 4Z2

**Représenté par : Nycolas Renault (DG)**

- Date de sa création : 1998

- Mission principale : Notre mission consiste à venir en aide aux hommes, aux adolescent.e.s qui veulent cesser d'utiliser des comportements violents et aux hommes en difficulté.

- En ce sens, AVIF tend à promouvoir une société sans violence par ses actions auprès des hommes et adolescent.e.s qui utilisent des comportements violents. Ces actions prennent la forme de :

- Services de rencontres individuelles et de groupes;

- Formation aux parents;

- Ateliers de prévention et de sensibilisation auprès de la population quant au phénomène de la violence;

- Travail en concertation avec les groupes du milieu.

- Financement : à la mission et par projet, (Bailleur gouvernemental et privés) et levés de fonds

- Défis :

- Consolider l'équipe de travail et augmenter notre visibilité dans les communautés que l'on dessert;

- Offrir plus d'activités de sensibilisation et de prévention;

- Démarrer un groupe de soutien pour les hommes en difficulté et un groupe supplémentaire en violence conjugale et familiale.

- Équipe : 8 personnes et 7 bénévoles

## IMPACT

|                                       | Nombre de personnes rejointes les 12 derniers mois (services en personne ou virtuellement) | % par municipalité de l'ensemble des personnes rejointes par votre organisme dans la MRC | Population au recensement 2021 (arrondi à la dizaine supérieure) |
|---------------------------------------|--|--|--|
| St-Rémi                               | 7  | 35 %   | 8960   |
| Napierville                           | 3  | 15 %   | 4020   |
| St-Cyprien                            | 0  | 0  | 2070   |
| St-Michel                             | 0  | 0  | 3530   |
| Ste-Clotilde                          | 3  | 15 %   | 2650   |
| St-Édouard                            | 3  | 15 %   | 1370   |
| Sherrington                           | 2  | 10 %   | 2370   |
| Hemmingford (canton/village)          | 0  | 0  | 2830   |
| St-Jacques                            | 1  | 5 %  | 2050   |
| St-Bernard-de-Lacolle                 | 1  | 5 %  | 1610   |
| <b>Total MRC des Jardins</b>          | <b>20 (+33 % /2022)</b>  | <b>100 %</b>   | <b>31460</b>   |
| <b>Personnes hors MRC des Jardins</b> | <b>156</b>   |  |  |



## BENADO Inc. (Action régionale)

- Membre actif – 450 632-1640  
197, chemin Saint-François-Xavier, Delson, QC J5B 1X7
- Représenté par : Josée Lacoursière (DG)**
- **Date de sa création :** 27 septembre 1983
- **Mission principale :** Favoriser la prévention de la criminalité juvénile auprès d'adolescent.e.s de 12 à 17 ans par des activités de prévention, sensibilisation et réparation, et ce, en concertation avec la communauté.
- **Mission(s) secondaire(s)**
- Développer et maintenir une pratique alternative en matière de justice pour les adolescent.e.s qui repose sur une large implication communautaire;
- Favoriser la prévention du décrochage scolaire en offrant un milieu de vie à ces jeunes où ils trouveront les outils, le soutien et l'accompagnement nécessaires afin qu'ils prennent en charge leur cheminement personnel, familial, scolaire et professionnel;
- Accompagner les jeunes en difficulté d'adaptation et leurs parents dans leur recherche de solutions menant à un mieux-être.
- **Financement :** Financement à la mission et par projet (bailleurs gouvernementaux et privés), autofinancement
- **Défis :**
- Consolider les ressources humaines;
- Assurer la relève des postes de gestion.
- **Équipe :** 16 personnes et 38 bénévoles

## IMPACT

|   | Nombre de personnes rejointes<br>les 12 derniers mois (services en<br>personne ou virtuellement) | % par municipalité de<br>l'ensemble des personnes<br>rejointes par votre organisme<br>dans la MRC | Population au<br>recensement 2021<br>(arrondi à la dizaine<br>supérieure) |
|---|--|---|---|
| <b>St-Rémi</b>                            | 95   | 38 %  | 8960  |
| <b>Napierville</b>                        | 60   | 24 %  | 4020  |
| <b>St-Cyprien</b>                         | 5  | 2 %   | 2070  |
| <b>St-Michel</b>                          | 32   | 13 %  | 3530  |
| <b>Ste-Clotilde</b>                       | 15   | 6 %   | 2650  |
| <b>St-Édouard</b>                         | 13   | 5 %   | 1370  |
| <b>Sherrington</b>                        | 15   | 6 %   | 2370  |
| <b>Hemmingford<br/>(canton/village)</b>   | 12   | 5 %   | 2830  |
| <b>St-Jacques</b>                         | 2  | 1,5 %   | 2050  |
| <b>St-Bernard-de-Lacolle</b>              | 1  | 0,5 %   | 1610  |
| <b>Total MRC des Jardins</b>              | <b>250 (+129 % /2022)</b>  | <b>100 %</b>  | <b>31460</b>  |
| <b>Personnes hors<br/>MRC des Jardins</b> | <b>834</b>   |   |   |

## Comité logement Rive-sud (Action régionale)

- Membre actif – 450 699-3060, poste 214  
311, rue McLeod, Châteauguay, QC J6J 2H8

**Représenté par : Marco Monzon (DG)**

**Date de sa création :** 1978

- **Mission principale :**

Depuis 1978, le Comité logement Rive-Sud est un organisme à but non lucratif voué à la défense des droits des locataires et au développement de logements sociaux et communautaires. Il a pour mission d'informer, de former, de défendre les droits et de représenter les locataires de son territoire sur toutes les questions relatives à l'habitation. Il contribue à la lutte contre la pauvreté et l'isolement.

**Le Comité logement contribue ainsi au bien-être des locataires et au paysage bâti de son territoire.**

- **Vision :** Le Comité logement Rive-Sud est une référence incontournable dans le domaine de l'habitation. Sa vie associative est inclusive et son membership riche et diversifié. Le droit fondamental pour tout le monde d'avoir accès à du logement décent est porté par la constante détermination de l'organisme et de ses membres. Son adaptation aux différents contextes géopolitiques a fait en sorte qu'il est maintenant considéré comme un agent de changement sur le plan du développement social.
- **Les 2 services que l'organisme offre à la population et dont vous êtes le plus fier :**
  - Service d'information juridique sur les droits des locataires;
  - Lieux de mobilisations citoyennes pour les personnes qui veulent défendre le droit au logement.
- **Financement :** SACAIS, Centraide et autofinancement.
- **Défis :** La crise du logement et le manque de financement du milieu communautaire
- **Équipe :** 5 personnes



## OUTILS-Immobilier à impact social (Action locale)

(GRT Sud-Ouest – Groupe ressources techniques)

- Membre actif – 450 373-7067  
11, rue de l'Église, bureau 141, Salaberry-de-Valleyfield QC J6T 1J5

**Représenté par : Nathalie Genest**

- **Date de sa création :** 1978

- **Mission principale :** La mission du GRTSO consiste à promouvoir, élaborer et réaliser des projets d'habitation communautaire dans une approche d'accompagnement afin de créer un milieu de vie avec la participation active des personnes qui vont y vivre et des gens qui les entourent.

- Notre intervention vise l'amélioration des conditions d'habitation des ménages à faible et modeste revenu et la lutte contre la pauvreté et l'exclusion sociale.

- **Financement :** PAOC

- **Défis :** Obtenir du financement pour les projets

- **Équipe :** 2 personnes permanentes



## La Maison du Goéland (Action locale)

- Membre Actif – 450 845-1700

66, rue Saint-Pierre, Saint-Constant, QC J0L 2L0

**Représenté par : Lise Campeau (DG) et André Henley**

- **Date de sa création :** 1994

- **Mission principale :** Notre mission est d'offrir du soutien aux personnes vivant une détresse psychologique.

La Maison du Goéland offre des services de réadaptation et de réinsertion sociales à une clientèle adulte aux prises avec des problèmes de santé mentale, accompagnés ou non d'une problématique d'abus ou de dépendance, en utilisant une approche alternative qui tient compte des dimensions sociales, environnementales et psychologiques de la personne.

- **Financement :** à la mission par le PSOC, bailleur de fonds privé et autofinancement

- **Défis et objectifs :**

- Assurer et consolider une transition de direction;

- Obtenir un financement pour le soutien aux logements sociaux;

- Favoriser une participation citoyenne.

- **Équipe :** 12 personnes



## IMPACT

|   | Nombre de personnes rejointes<br>les 12 derniers mois (services en<br>personne ou virtuellement) | % par municipalité de<br>l'ensemble des personnes<br>rejointes par votre organisme<br>dans la MRC | Population au<br>recensement 2021<br>(arrondi à la dizaine<br>supérieure) |
|---|--|---|---|
| <b>St-Rémi</b>                            | 14   | 45 %  | 8960  |
| <b>Napierville</b>                        | 10   | 32 %  | 4020  |
| <b>St-Cyprien</b>                         | 0  | 0   | 2070  |
| <b>St-Michel</b>                          | 2  | 6 %   | 3530  |
| <b>Ste-Clotilde</b>                       | 1  | 3 %   | 2650  |
| <b>St-Édouard</b>                         | 1  | 3 %   | 1370  |
| <b>Sherrington</b>                        | 0  | 0   | 2370  |
| <b>Hemmingford<br/>(canton/village)</b>   | 2  | 6 %   | 2830  |
| <b>St-Jacques</b>                         | 1  | 3 %   | 2050  |
| <b>St-Bernard-de-Lacolle</b>              | 0  | 0   | 1610  |
| <b>Total MRC des Jardins</b>              | 31   | 100 %   | 31460   |
| <b>Personnes hors<br/>MRC des Jardins</b> | 88   |   |   |

## La Marg'Elle Centre d'aide pour femmes (Action régionale)



- Membre Actif – 450 454-1199

87, rue Perras, Saint-Rémi, QC J0L 2L0

**Représenté par : Manon Brunette**

- **Date de sa création :** 1985

- **Mission principale :** Le Centre de Femmes La Marg'Elle offre aux femmes un lieu d'appartenance, une alternative à leur isolement, un réseau d'éducation et d'action qui favorise l'accès à l'autonomie et aux rapports égalitaires. Nous travaillons avec et pour les femmes afin de les aider à accroître leur propre pouvoir et à diminuer les effets nocifs de l'appauvrissement et des violences faites aux femmes.

- **Mission(s) secondaire(s)** Briser l'isolement

- Consultation individuelle en personne ou par téléphone;

- Ateliers de connaissance de soi et déjeuner collectif sur divers sujets;

- Favoriser l'entraide et la solidarité entre les femmes.

- **Financement :** à la mission par le PSOC, dons des municipalités

- **Défis et objectifs :**

- Embauche d'une intervenante au centre;

- Avoir un point de service à Napierville;

- Avoir plus d'espace pour le centre;

- Avoir plus d'espace pour le centre (soit en vendant ou en occupant le loyer du haut).

- **Équipe :** 3 personnes et 25 bénévoles

### IMPACT

|   | Nombre de personnes rejointes<br>les 12 derniers mois (services en<br>personne ou virtuellement) | % par municipalité de<br>l'ensemble des personnes<br>rejointes par votre organisme<br>dans la MRC | Population au<br>recensement 2021<br>(arrondi à la dizaine<br>supérieure) |
|---|--|---|---|
| <b>St-Rémi</b>                            | 80   | 67 %  | 8960  |
| <b>Napierville</b>                        | 7  | 6 %   | 4020  |
| <b>St-Cyprien</b>                         | 0  | 0   | 2070  |
| <b>St-Michel</b>                          | 15   | 13 %  | 3530  |
| <b>Ste-Clotilde</b>                       | 10   | 8 %   | 2650  |
| <b>St-Édouard</b>                         | 4  | 3 %   | 1370  |
| <b>Sherrington</b>                        | 3  | 2 %   | 2370  |
| <b>Hemmingford<br/>(canton/village)</b>   | 1  | 1 %   | 2830  |
| <b>St-Jacques</b>                         | 0  | 0   | 2050  |
| <b>St-Bernard-de-Lacolle</b>              | 0  | 0   | 1610  |
| <b>Total MRC des Jardins</b>              | <b>120 (+35 % /2022)</b>   | <b>100 %</b>  | <b>31460</b>  |
| <b>Personnes hors<br/>MRC des Jardins</b> | <b>45 (+67 % /2022)</b>  |   |   |

## Le CAMPAGNOL (En restructuration)

- Membre actif – (450) 454-5121

94, rue St-André, St-Rémi, QC J0L 2L0

**Représenté par** : En attente de la restructuration

- **Date de sa création** : 20 juin 1990

- **Mission principale** : Milieu de vie, groupe d'entraide pour la santé mentale

- **Mission(s) secondaire(s)** : Accompagnement à la relation d'aide

- **Les 3 services que l'organisme offre à la population et dont vous êtes le plus fier** :

- Activités à caractère thérapeutique;
- Accompagnement et support à la relation d'aide, soutien, écoute et référence;
- Transport.



### IMPACT 2022/2023

|   | Nombre de personnes rejointes<br>les 12 derniers mois (services en<br>personne ou virtuellement) | % par municipalité de<br>l'ensemble des personnes<br>rejointes par votre organisme<br>dans la MRC | Population au<br>recensement 2021<br>(arrondi à la dizaine<br>supérieure) |
|---|--|---|---|
| <b>St-Rémi</b>                            | 30   | 57 %  | 8960  |
| <b>Napierville +</b>                      |  |   | 4020  |
| <b>St-Cyprien</b>                         | 8  | 15 %  | 2070  |
| <b>St-Michel</b>                          |  |   | 3530  |
| <b>Ste-Clotilde</b>                       | 7  | 13 %  | 2650  |
| <b>St-Édouard</b>                         |  |   | 1370  |
| <b>Sherrington</b>                        | 5  | 9 %   | 2370  |
| <b>Hemmingford<br/>(canton/village)</b>   | 1  | 2 %   | 2830  |
| <b>St-Jacques</b>                         | 1  | 2 %   | 2050  |
| <b>St-Bernard-de-Lacolle</b>              | 1  | 2 %   | 1610  |
| <b>Total MRC des Jardins</b>              | 53   | 100 %   | 31460   |
| <b>Personnes hors<br/>MRC des Jardins</b> | 21   |   |   |

## Le JAG (Action régionale)

### Organisme LGBT+

- Membre actif – 450 774-1349

1195, rue Saint-Antoine, bureau 305, Saint-Hyacinthe, QC J2S 3K6

**Représenté par : (Codirection) Jessica Grenon (Elle), Dominique Théberge (Il)**

- **Date de sa création** : Juillet 1997

- **Mission principale** : Le JAG est un organisme communautaire de sensibilisation, de soutien et de référencement qui dessert la population de la Montérégie-Ouest, Centre et Est. Il s'adresse à toute personne touchée de près ou de loin par la diversité affective, sexuelle et de genre, ou en questionnement. Dans le but d'offrir des modèles positifs, le JAG se démarque par son ouverture et son approche humaine.

- **Mission(s) secondaire(s)** :

- Traiter des problèmes particuliers auxquels font face les personnes LGBT+ ou en questionnement, ainsi que leurs proches, et briser leur isolement en leur offrant du support individuel, des groupes de soutien, ainsi qu'en organisant des activités récréatives à leur intention;

- Prévenir et combattre la discrimination auprès des personnes LGBT+ en offrant des ateliers de sensibilisation au public, ainsi qu'en préparant et diffusant des publications, sur des sujets tels que l'identité sexuelle des personnes LGBT+ ainsi que les préjugés et la discrimination qui y sont associés;

- Promouvoir l'éducation en offrant, aux intervenants susceptibles d'être en contact avec des personnes LGBT+ ou en questionnement, des formations sur des sujets tels que les techniques d'intervention et de communication à employer avec cette clientèle.

- **Financement** : Financement à la mission et par projet (bailleurs gouvernementaux et privés), autofinancement, cotisations, ateliers.

- **Défis** : Obtenir un financement adéquat afin de mieux répondre à la demande de services en Montérégie.

- Offrir un support accru aux individus, intervenant.e.s et autres personnes concernées par la montée de la haine envers la communauté LGBT+.

- **Équipe** : 9 personnes et 2 stagiaires



## IMPACT

|                                       | Nombre de personnes rejointes les 12 derniers mois (services en personne ou virtuellement) | % par municipalité de l'ensemble des personnes rejointes par votre organisme dans la MRC | Population au recensement 2021 (arrondi à la dizaine supérieure) |
|---------------------------------------|--|--|--|
| St-Rémi                               |  |  | 8960   |
| Napierville                           | 85   |  | 4020   |
| St-Cyprien                            |  |  | 2070   |
| St-Michel                             |  |  | 3530   |
| Ste-Clotilde                          |  |  | 2650   |
| St-Édouard                            |  |  | 1370   |
| Sherrington                           |  |  | 2370   |
| Hemmingford (canton/village)          |  |  | 2830   |
| St-Jacques                            |  |  | 2050   |
| St-Bernard-de-Lacolle                 |  |  | 1610   |
| <b>Total MRC des Jardins</b>          | 87 Inconnu (virtuel et tél.)   | 100 %  | 31 460   |
| <b>Personnes hors MRC des Jardins</b> | Inconnu (virtuel et tél.), env. 7000   |  |  |

## L'Élan des jeunes (Action régionale)

- Membre actif – 450 844-3835

155, de Gaspé Est, Châteauguay, QC J6J 2N9

**Représenté par : Isabelle Dubuc et Marie-Pier Gendron (Codirectrices)**

- **Date de sa création :** 2010

- **Mission principale :**

- Offrir des services d'hébergement temporaires et de supervision psychosociale à des jeunes en difficulté qui sont en crise suite, entre autres, à des conflits familiaux, à une perte de logement, à la pauvreté, à l'itinérance, etc. Mettre à la disposition des jeunes vulnérables une équipe d'intervenant.e.s qualifié.e.s afin de les aider à résoudre les problématiques auxquelles ils font face et de favoriser leur réintégration sociale.

- **Mission(s) secondaire(s) :**

- Faciliter la stabilisation résidentielle pour toute personne à risque d'itinérance.

- **Financement :** À la mission et par projet (bailleurs gouvernementaux), autofinancement et dons.

- **Défis et objectifs :**

- Mieux desservir notre clientèle par le déploiement de nouveaux projets

- Achat d'un immeuble pour des appartements supervisés.

- Améliorer notre concertation avec le territoire Jardins-de-Napierville.

- **Équipe :** 13 personnes et 8 bénévoles



## IMPACT

|                                       | Nombre de personnes rejointes les 12 derniers mois (services en personne ou virtuellement) | % par municipalité de l'ensemble des personnes rejointes par votre organisme dans la MRC | Population au recensement 2021 (arrondi à la dizaine supérieure) |
|---------------------------------------|--|--|--|
| <b>St-Rémi</b>                        | 0  | 0  | 8960   |
| <b>Napierville</b>                    | 0  | 0  | 4020   |
| <b>St-Cyprien</b>                     | 0  | 0  | 2070   |
| <b>St-Michel</b>                      | 2  | 100 %  | 3530   |
| <b>Ste-Clotilde</b>                   | 0  | 0  | 2650   |
| <b>Total MRC des Jardins</b>          | 2  | 100 %  | 31460  |
| <b>Personnes hors MRC des Jardins</b> | 59   |  |  |



## Les Choupettes de St-Michel (Action locale)



- Membre actif – 450 454-5957

438, place St-Michel, St-Michel, QC J0L 1Y0

**Représenté par : Benoit Trudeau**

- **Date de sa création :** 1990

- **Mission principale :** Veiller à une transition douce et harmonieuse vers l'entrée à l'école

- **Mission(s) secondaire(s)**

- Transmettre des valeurs par le jeu;

- Accompagner les enfants et les parents dans leur défi;

- Transmettre de la pédagogie par des jeux ludiques;

- Offrir un milieu respectueux de l'enfant.

- **Financement :** Aucun financement à la mission ou par projet, campagne de financement (vente de billets de tirage, soupers spaghetti, cinéma, vente de beignes, vente de boîtes de légumes, quille -o-ton, etc.)

- **Défis et objectifs :**

- Entrée d'argent;

- Manque de ressources pour les enfants à défis particuliers;

- Trouver des personnes qualifié.e.s et ponctuelles pour remplacer;

- Faire un partenariat avec des relations d'aide.

- **Équipe :** 1 personne et 5 bénévoles

### IMPACT

|                                       | Nombre de personnes rejointes les 12 derniers mois (services en personne ou virtuellement) | % par municipalité de l'ensemble des personnes rejointes par votre organisme dans la MRC | Population au recensement 2021 (arrondi à la dizaine supérieure) |
|---------------------------------------|--|--|--|
| <b>St-Rémi</b>                        | 10   | 38 %   | 8960   |
| <b>Napierville</b>                    | 1  | 4 %  | 4020   |
| <b>St-Cyprien</b>                     | 0  | 0  | 2070   |
| <b>St-Michel</b>                      | 8  | 31 %   | 3530   |
| <b>Ste-Clotilde</b>                   | 4  | 15 %   | 2650   |
| <b>St-Édouard</b>                     | 1  | 4 %  | 1370   |
| <b>Sherrington</b>                    | 0  | 0  | 2370   |
| <b>Hemmingford (canton/village)</b>   | 2  | 8 %  | 2830   |
| <b>St-Jacques</b>                     | 0  | 0  | 2050   |
| <b>St-Bernard-de-Lacolle</b>          | 0  | 0  | 1610   |
| <b>Total MRC des Jardins</b>          | 26   | 100 %  | 31460  |
| <b>Personnes hors MRC des Jardins</b> | 1  |  |  |

## Les complices alimentaires (Action locale)



- Membre actif – 450 330-0771 et 514 754-2752  
361, rue St-Jacques, Napierville, QC JOJ 1L0

**Représenté par : Nathalie Collin (DG) et Sylvie Gamache (communauté)**

- **Date de sa création :** Projet collectif en mai 2020. Entreprise d'économie sociale en août 2023
- **Mission principale :** Mener et mobiliser les partenaires dans la création et l'intégration d'un nouveau système alimentaire rentable financièrement et socialement : Par l'éducation, la collaboration, l'accessibilité et l'innovation.
- **Mission(s) secondaire(s) :**  
Les Complices alimentaires récupèrent auprès des producteurs et maraîchers locaux par le biais de dons, les fruits et légumes de saison ou en serres, déclassés ou en surplus, en vue d'une transformation primaire, soit différentes coupes et formes, mis sous vide et congelés. Ces produits sont transformés dans nos cuisines par nos équipes de travail dont certains bénéficient d'une intégration personnalisée de nos parcours à l'emploi ou d'autres qui se joignent à nous par le biais de certains organismes d'employabilité, comme le Carrefour Jeunesse Emploi de Huntingdon, fier partenaire des Complices alimentaires à qui nous offrons la possibilité de travailler avec nous tout en étant rémunéré à la journée.
- **Financement :** Gouvernemental
- **Défis :**
  - Nous avons présentement des défis concernant l'adhésion de producteurs sur différents territoires à notre projet. Nous avons besoin de produits disponibles à l'année pour tenir des variétés de produits intéressantes dans nos congélateurs placés chez nos partenaires ;
  - Nous devons mettre en place 10 points de vente en 2024. Cependant, plus nous développons de points de vente, plus nous avons besoin de produits de nos producteurs ;
  - Comme notre territoire couvre 5 MRC, des enjeux d'approvisionnement, d'entreposage et de transport sont présents depuis le début du projet. Nous aimerions avoir accès à des espaces de congélation ou de réfrigération en mutualisation ou des espaces pour installer des chambres congelées mobiles afin d'éviter des déplacements inutiles ou de réduire nos circuits de transport.
- **Équipe :** 6 personnes et 10 bénévoles

## Pôle d'économie sociale Vallée-du-Haut-Saint-Laurent (Action locale)



- Membre actif – 450 374-2402  
168, avenue St-Charles, Vaudreuil-Dorion, QC J7V 2L1

**Représenté par : Olivier Doyle (DG)**

- **Date de sa création :** 19 mai 2015
- **Mission principale :** Le Pôle d'économie sociale Vallée-du-Haut-Saint-Laurent est un organisme à but non lucratif qui a pour mission de :
  - Concerter les divers acteurs et partenaires de l'économie sociale et solidaire ;
  - Promouvoir l'économie sociale et les entreprises d'économie sociale sur l'ensemble de son territoire et présenter l'économie sociale comme modèle alternatif au développement économique ;
  - Représenter la corporation aux niveaux local, régional et national ;
  - Favoriser la mise en place des conditions nécessaires à la création, la croissance et la consolidation des entreprises d'économie sociale ;
  - Offrir des services divers aux acteurs du domaine de l'économie sociale et solidaire ;
  - Soutenir le développement de l'économie sociale et solidaire sur le territoire des 5 MRC de la Vallée-du-Haut-Saint-Laurent.
- **Projets identifiés : 3 dans les Jardins-de-Napierville, 15 hors MRC pour la Montérégie-Ouest (Pourquoi polices bleues)**
- **Financement :** à la mission par le Secrétariat à la jeunesse
- **Défis :**
  - Bien desservir la MRC – La Foire régionale de l'économie sociale ;
  - Les projets d'entente d'achat = Favoriser le développement économique entre les acteurs de l'économie sociale, le municipal et les grands acheteurs.
- **Équipe :** 4 personnes permanentes

# MAISON DES JEUNES DE LA FRONTIÈRE

## Hemmingford et Napierville (Action locale)

- Membre actif – 450 247-0148
- 505, rue de la Frontière, Hemmingford, QC, J0L 1H0
- Autre point de service : 325, rue Saint-Louis, Napierville, QC J0J 1L0

### Représenté par : Francesca Baron (DG)

- **Date de sa création** : 2005
- **Mission principale** : La Maison des jeunes est une association de jeunes et d'adultes qui se sont donnés la mission, sur une base volontaire, dans leur communauté, de tenir un lieu de rencontres animés où les jeunes pourront devenir des personnes citoyennes critiques, actives et responsables. Être responsable, c'est devenir une personne possédant des droits et des responsabilités. C'est aussi assumer les conséquences de la réalisation des choix. C'est avoir la responsabilité de se reprendre, si nécessaire.
- **Mission(s) secondaire(s)** :
  - Faire l'apprentissage de la vie démocratie et de ses mécanismes ;
  - Favoriser la prise en charge et l'autonomie chez les jeunes, en commençant par leur temps de loisir ;
  - Permettre une amélioration de la capacité des jeunes d'avoir de meilleures relations interpersonnelles avec leurs entourages ;
  - Permettre les jeunes d'être mieux outillés pour diriger leur vie. C'est ce que nous appelons à la MDJ, faire de la prévention, (drogues, alcool, intimidation, etc.)
- **Financement** : Financement à la mission gouvernementale
- **Défis** : Trouver des employés responsables et nous préparer pour fêter nos 20 ans d'existence en février, 2025 ;
- Trouver comment vivre moins de stress pour les employé.e.s et la direction.
- Trouver comment réouvrir le point de service de Napierville
- **Équipe** : 3 personnes



## IMPACT 2022/2023

|   | Nombre de personnes rejointes<br>les 12 derniers mois (services en<br>personne ou virtuellement) | % par municipalité de<br>l'ensemble des personnes<br>rejointes par votre organisme<br>dans la MRC | Population au<br>recensement 2021<br>(arrondi à la dizaine<br>supérieure) |
|---|--|---|---|
| <b>St-Rémi</b>                            |  |   | 8960  |
| <b>Napierville</b>                        | 26   | 52 %  | 4020  |
| <b>St-Cyprien</b>                         |  |   | 2070  |
| <b>Sherrington</b>                        | 4  | 8 %   | 2370  |
| <b>Hemmingford<br/>(canton/village)</b>   | 15   | 30 %  | 2830  |
| <b>St-Jacques</b>                         |  |   | 2050  |
| <b>St-Bernard-de-Lacolle</b>              | 5  | 10 %  | 1610  |
| <b>Total MRC des Jardins</b>              | 50   | 100 %   | 31460   |
| <b>Personnes hors<br/>MRC des Jardins</b> |  |   |   |

## Mieux-Être Cheval Messenger (Action locale)

- Membre associé – 514 606-0482  
1060 et 1278, rang St-Régis, St-Isidore, QC J0L 2L0
- Représenté par : Danielle Leduc (DG)**
- Date de sa création : Octobre 2019
- Mission principale : Activités de développement personnel facilité par les chevaux
- Mission(s) secondaire(s) :
  - Santé mentale
  - Entrepreneuriat
- Financement : Aucun financement à la mission ou par projet
- Défis :
  - Promotions des services ;
  - Augmenter le nombre des ateliers avec les organismes en santé mentale.
- Équipe : 0 personne et 1 bénévole



### IMPACT

|   | Nombre de personnes rejointes<br>les 12 derniers mois (services en<br>personne ou virtuellement) | % par municipalité de<br>l'ensemble des personnes<br>rejointes par votre organisme<br>dans la MRC | Population au<br>recensement 2021<br>(arrondi à la dizaine<br>supérieure) |
|---|--|---|---|
| <b>St-Rémi</b>                            | 2  | 100 %   | 8960  |
| <b>Napierville</b>                        |  |   | 4020  |
| <b>St-Bernard-de-Lacolle</b>              |  |   | 1610  |
| <b>Total MRC des Jardins</b>              | 2  | 100 %   | 31460   |
| <b>Personnes hors<br/>MRC des Jardins</b> | 40   |   |   |

## P.S. Jeunesse (Action régionale)

### Carrefour Jeunesse-Emploi Huntingdon : Point de service à St-Rémi

- Membre actif – (450) 454-5814

18, rue de l'Église, St-Rémi, QC J0L 2L0

#### Représenté par : Brigitte Perrier (Coordonnatrice)

- Date de sa création : Point de service de St-Rémi : 1998

- Mission principale : Soutenir et accompagner les jeunes de 16 à 35 ans dans le but d'améliorer leurs conditions de vie en les accompagnant dans leur cheminement vers l'emploi ou un retour aux études. Pour les jeunes adultes, un lieu d'accueil, d'aide et de valorisation dans leurs démarches. Les personnes citoyennes de la MRC des Jardins-de-Napierville bénéficient gratuitement des services offerts en français et en anglais.

- Mission(s) secondaire(s) :

- Persévérance scolaire, autonomie personnelle, éducation financière

- Financement : Québec emploi et Secrétariat à la jeunesse du Québec

- Défis :

- Transport

- Persévérance scolaire

- Équipe : 8 personnes



## IMPACT

|   | Nombre de personnes rejointes<br>les 12 derniers mois (services en<br>personne ou virtuellement) | % par municipalité de<br>l'ensemble des personnes<br>rejointes par votre organisme<br>dans la MRC | Population au<br>recensement 2021<br>(arrondi à la dizaine<br>supérieure) |
|---|--|---|---|
| <b>St-Rémi</b>                            | 49   | 44 %  | 8960  |
| <b>Napierville</b>                        | 20   | 17 %  | 4020  |
| <b>St-Cyprien</b>                         | 0  | 0 %   | 2070  |
| <b>St-Michel</b>                          | 20   | 17 %  | 3530  |
| <b>Ste-Clotilde</b>                       | 8  | 7 %   | 2650  |
| <b>St-Édouard</b>                         | 6  | 5 %   | 1370  |
| <b>Sherrington</b>                        | 4  | 3 %   | 2370  |
| <b>Hemmingford<br/>(canton/village)</b>   | 5  | 4 %   | 2830  |
| <b>St-Jacques</b>                         | 2  | 2 %   | 2050  |
| <b>St-Bernard-de-Lacolle</b>              | 1  | 1 %   | 1610  |
| <b>Total MRC des Jardins</b>              | <b>115 (+46 % /2022)</b>   | <b>100 %</b>  | <b>31460</b>  |
| <b>Personnes hors<br/>MRC des Jardins</b> | <b>2680</b>  |   |   |



## RATTMAQ (Action nationale)

### Réseau d'aide aux travailleuses et travailleurs migrants agricoles du Québec

- Membre actif – 514 606-6924 - Téléphone sans frais : 1 877 453-0655

840, rue Notre-Dame, St-Rémi, QC J0L 2J0

**Représenté par : Mélanie Gauvin (DG)**

- Date de sa création : 19 janvier 2017

- Mission principale : Offrir des services d'accompagnement en matière d'immigration, de santé, d'éducation ou de francisation pour les travailleur.euse.s migrant.e.s agricoles et de transformation alimentaire dans la province de Québec. Défendre et promouvoir leurs intérêts, ainsi que les sensibiliser à leurs droits, obligations et responsabilités.

- Mission(s) secondaire(s) : RATTMAQ comporte également un volet d'information (sensibilisation) et d'éducation du public aux enjeux du secteur agricole au Québec et de ces travailleur.euse.s migrant.e.s agricoles et de transformation alimentaire. Afin de créer et soutenir, dans la population locale et plus largement, un mouvement de sympathie, d'accueil et de solidarité à leur égard.

- Les 3 services que l'organisme offre à la population et dont vous êtes le plus fier :

- Information aux travailleuses et travailleurs agricoles à l'aéroport de Montréal sur leurs droits au Québec et au Canada ;
- Défenses directes devant les tribunaux administratifs et accompagnement des travailleuses et des travailleurs en matière de justice et de santé ;
- Les 9 fêtes des travailleuses et des travailleurs agricoles avec plus de 287 bénévoles, et ce, partout au Québec.

**Total de personnes rejointes par les activités régulières : 17 776**

- Personnes différentes dont 5 300 travailleur.euse.s agricoles des Jardins-de-Napierville pour un total de 18 000 travailleur.euse.s uniquement agricoles au Québec.
- Un nombre important (9000) de ces travailleur.euse.s restent au Québec, 12 mois et plus, pour participer à la transformation alimentaire et travaux de serres en hiver.

## OBV Scabric (Action régionale)

### Société de conservation et d'aménagement des bassins versants de la Zone Châteauguay

- Membre actif – 450 427-0911

1, rue du Pont, Sainte-Martine, QC J0S 1V0

**Représenté par : Geneviève Audet (DG)**

- Date de sa création : 1993

- Mission principale :

- Plan directeur de l'eau (PDE) ;

- Regrouper toutes et tous les intervenant.e.s des bassins versants de la zone de gestion intégrée de l'eau par bassins versants;

- Préserver et améliorer la qualité de l'eau et des sols ;

- Identifier et acquérir les infrastructures nécessaires à la protection et à la mise en valeur des ressources du bassin ;

- Mission(s) secondaire(s) avec volet d'économie sociale :

- Favoriser l'éducation, les loisirs et le développement touristique reliés à la nature des plans d'eau.

- Les 3 services que l'organisme offre à la population et dont vous êtes le plus fier :

- Suivi des dossiers régionaux, transfrontaliers et nationaux en environnement ;

- Restauration, conservation, mise en valeur et protection des berges, des habitats et des milieux humides ;

- Sensibilisation du public et des intervenant.e.s du milieu à l'approche par bassin versant.

- Équipe : 8 personnes et 20 bénévoles



# SERVICE D'ACTION BÉNÉVOLE

## Au Cœur du Jardin (Action locale)



- Membre actif – 450 454-6567  
1030, rue Notre-Dame, Saint-Rémi, QC J0L 2L0
- Autres points de services dans la MRC :
- Napierville :** 262-A, rue de l'Église, Napierville, QC J0J 1L0 Tél : 450 245-7868
- Hemmingford :** 476, rue de la Frontière, Hemmingford, QC J0L 1H0 Tél : 450 247-2893
- Représenté par : Sylvain Roy (DG)**
- **Date de sa création :** Avril 1980
- **Mission principale :** Répondre aux besoins de la communauté par l'action bénévole.
- **Mission(s) secondaire(s) :**
- Promouvoir l'action bénévole dans les différents secteurs de l'activité humaine
- Répondre aux besoins des aîné.e.s ayant fait le choix de vivre à leur domicile (multiples activités)
- Soutenir les organisations
- Participer aux initiatives communautaires répondant à des besoins du milieu
- Personnes proche aidantes d'aîné.e.s
- **Financement :** à la mission et par projet (bailleurs gouvernementaux et privés)
- **Défis et objectifs :**
- L'embauche de personnes qui s'occuperaient des communications et de mesurer davantage l'impact de nos actions.
- Avoir une équipe complète
- **Équipe :** 5 personnes et 228 bénévoles (7856 heures de bénévolat)

## IMPACT

|   | Nombre de personnes rejointes<br>les 12 derniers mois (services en<br>personne ou virtuellement) | % par municipalité de<br>l'ensemble des personnes<br>rejointes par votre organisme<br>dans la MRC | Population au<br>recensement 2021<br>(arrondi à la dizaine<br>supérieure) |
|---|--|---|---|
| <b>St-Rémi</b>                            | 692  | 38 %  | 8960  |
| <b>Napierville</b>                        | 568  | 31 %  | 4020  |
| <b>St-Cyprien</b>                         | 78   | 4 %   | 2070  |
| <b>St-Michel</b>                          | 189  | 10 %  | 3530  |
| <b>Ste-Clotilde</b>                       | 26   | 1 %   | 2650  |
| <b>St-Édouard</b>                         | 20   | 1 %   | 1370  |
| <b>Sherrington</b>                        | 14   | 1 %   | 2370  |
| <b>Hemmingford<br/>(canton/village)</b>   | 226  | 12 %  | 2830  |
| <b>St-Jacques</b>                         | 12   | 1 %   | 2050  |
| <b>St-Bernard-de-Lacolle</b>              | 6  | 1 %   | 1610  |
| <b>Total MRC des Jardins</b>              | <b>1831 (+24 % /2022)</b>  | <b>100 %</b>  | <b>31460</b>  |
| <b>Personnes hors<br/>MRC des Jardins</b> | <b>12</b>  |   |   |

## Société d'Histoire des XI (Action régionale)

(pour les 11 municipalités de la MRC)

- Membre Actif – 450 454-7290

234, rue des Loisirs, Sherrington, QC J0I 2N0

**Représenté par : Michel Fortin**

- **Date de sa création** : 9 septembre 2009

- **Mission principale** : Recherche, sauvegarde et mise en valeur du patrimoine historique régional

- **Mission(s) secondaire(s)** :

- Faire avancer l'étude de l'histoire locale et régionale par des recherches, des publications, des conférences et des expositions;

- S'intéresser aux monuments historiques, les sauver de la destruction, les conserver à l'admiration de la population et des visiteurs ;

- Collaborer à l'étude du sol et du sous-sol, à l'étude des familles fondatrices et effectuer des recherches généalogiques ;

- Faire valoir auprès des élu.e.s, des administrations gouvernementales, des entrepreneurs, des agriculteurs, des commerçants, des personnes morales et citoyennes, la valeur du patrimoine de la communauté et l'intérêt à préserver ce patrimoine;

- Promouvoir toute autre activité qui verrait à la conservation, à la sauvegarde et à la mise en valeur du patrimoine régional et local, notamment les bâtiments historiques.

- **Financement** : Adhésions, dons de 2 députés et des municipalités, contributions aux soirées-bénéfice

- **Défis et objectifs** :

- Recruter des nouveaux membres plus jeunes, intéressés à l'histoire de leur famille ou de leur commerce ;

- Visiter les écoles de la MRC afin de promouvoir l'histoire de la région ;

- Recruter des membres bénévoles pour occuper divers postes et fonctions.

- **Équipe** : 0 personne et 6 bénévoles



### IMPACT

|                                       | Nombre de personnes rejointes les 12 derniers mois (services en personne ou virtuellement) | % par municipalité de l'ensemble des personnes rejointes par votre organisme dans la MRC | Population au recensement 2021 (arrondi à la dizaine supérieure) |
|---------------------------------------|--|--|--|
| <b>St-Rémi</b>                        | 15   | 8 %  | 8960   |
| <b>Napierville</b>                    | 20   | 11 %   | 4020   |
| <b>St-Cyprien</b>                     | 15   | 8 %  | 2070   |
| <b>St-Michel</b>                      | 25   | 14 %   | 3530   |
| <b>Ste-Clotilde</b>                   | 2  | 1 %  | 2650   |
| <b>St-Édouard</b>                     | 72   | 41 %   | 1370   |
| <b>Sherrington</b>                    | 18   | 10 %   | 2370   |
| <b>Hemmingford (canton/village)</b>   | 3  | 2 %  | 2830   |
| <b>St-Jacques</b>                     | 4  | 3 %  | 2050   |
| <b>St-Bernard-de-Lacolle</b>          | 3  | 2 %  | 1610   |
| <b>Total MRC des Jardins</b>          | <b>177 (+110 % /2022)</b>  | <b>100 %</b>   | <b>31460</b>   |
| <b>Personnes hors MRC des Jardins</b> | 20   |  |  |



## Sourire sans fin (Action locale)

- Membre actif – 450 454-5747

2A, rue Ste-Famille, St-Rémi, QC J0L 2L0

**Représenté par :** (Président du CA) : Jean-Francois Van Winden

- **Date de sa création :** 2 septembre 1993

- **Mission principale :**

- Offrir aux personnes vulnérables et aux familles du territoire de la MRC des Jardins-de-Napierville des services et des activités d'entraide, de support, de formation et d'intégration dans une perspective de solidarité et de prise en charge de l'individu par lui-même.

- **Mission(s) secondaire(s) et programmes :**

- Entreprise d'économie sociale (friperie éco)

- Sécurité alimentaire, halte-garderie, Éveilatout (jusqu'à 5 ans), YAPP compétences parentales), Défi-jeunesse, Cœur-Atout (violence chez les tout-petits), JTLG (parents), popote roulante et ITMAV (aîné.e.s), itinérance-logement.

- **Financement :** à la mission, bailleurs de fonds privés et autofinancement

- **Défis et objectifs :**

- Gouvernance de l'organisation

- Loi 47

- Consolider notre équipe de travail

- Structurer le bénévolat

- **Équipe :** 22 personnes et 104 bénévoles



### IMPACT

|   | Nombre de personnes rejointes<br>les 12 derniers mois (services en<br>personne ou virtuellement) | % par municipalité de<br>l'ensemble des personnes<br>rejointes par votre organisme<br>dans la MRC | Population au<br>recensement 2021<br>(arrondi à la dizaine<br>supérieure) |
|---|--|---|---|
| <b>St-Rémi</b>                          | 1132   | 60 %  | 8960  |
| <b>Napierville +</b>                    |  |   | 4020  |
| <b>St-Cyprien</b>                       | 128  | 7 %   | 2070  |
| <b>St-Michel</b>                        | 94   | 5 %   | 3530  |
| <b>Ste-Clotilde</b>                     | 242  | 13 %  | 2650  |
| <b>St-Édouard</b>                       | 40   | 2 %   | 1370  |
| <b>Sherrington</b>                      | 92   | 5 %   | 2370  |
| <b>Hemmingford<br/>(canton/village)</b> | 64   | 3 %   | 2830  |
| <b>St-Jacques</b>                       | 17   | 1 %   | 2050  |
| <b>St-Bernard-de-Lacolle</b>            | 34   | 2 %   | 1610  |
| Sans adresses                           | 53   | 3 %   |   |
| <b>Total MRC des Jardins</b>            | <b>1896 (+92 % /2022)</b>  | <b>100 %</b>  | <b>31460</b>  |

**Personnes hors MRC** 85 (+89 % /2022)

#### **PAII (programme ministériel contre la lutte à l'itinérance ou risque)**

- **Itinérance :** 10 familles et 13 personnes individuelles accompagnées – 5 familles et 5 personnes individuelles relocalisées dans une autre MRC
- **Risque d'itinérance :** 9 familles / 25 personnes – 34 familles et personnes individuelles ont été accompagnées
- 1 famille relocalisée dans la MRC des Jardins (PSL)

## VENTS D'ESPOIR DE LA VALLÉE DU SAINT-LAURENT (Action régionale)



- Membre actif – 450 992-0512  
105, rue Lachapelle Est, St-Rémi, QC J0L 2L0
- Représenté par : Sylvie Boyer (DG et fondatrice)**
- **Date de sa création :** 28 octobre 2014
- **Mission principale :** À des fins purement de bienfaisance, soulager des conditions associées à une déficience en fournissant des logements résidentiels spécialement adaptés, des installations connexes et un soutien pour les personnes âgées entre 18 et 55 ans, vivant avec une déficience motrice et/ou un traumatisme crânien de la Montérégie-Ouest.
- **Mission(s) secondaire(s) :** À des fins purement de bienfaisance ;
- Favoriser des conditions de vie normalisantes aux personnes de la Montérégie-Ouest vivant avec une déficience motrice et/ou un traumatisme crânien, âgées de 18 à 55 ans ;
- Fournir à ces personnes un soutien d'aide à la vie quotidienne et domestique afin de favoriser la participation sociale de ces personnes ;
- Mettre en place des programmes éducatifs ainsi que des activités récréatives, physiques, de développement personnel ainsi que d'épanouissement adaptés à leurs besoins.
- **Financement :** Financement par projet (bailleurs privés), dons et levées de fonds
- **Défis et objectifs :**
- La recherche de financement ;
- Reconnaissance par le PSOC en soutien à notre mission ;
- Compléter notre équipe de travail ;
- Débuter la construction.
- **Équipe :** 5 personnes à temps plein et 6 à temps partiel

### IMPACT

|   | Nombre de personnes rejointes<br>les 12 derniers mois (services en<br>personne ou virtuellement) | % par municipalité de<br>l'ensemble des personnes<br>rejointes par votre organisme<br>dans la MRC | Population au<br>recensement 2021<br>(arrondi à la dizaine<br>supérieure) |
|---|--|---|---|
| <b>St-Rémi</b>                            | 7  | 78 %  | 8960  |
| <b>Napierville</b>                        | 2  | 22 %  | 4020  |
| <b>Total MRC des Jardins</b>              | 9  | 100 %   | 31460   |
| <b>Personnes hors<br/>MRC des Jardins</b> | 49 (+29 % /2022)   |   |   |

**1 PERSONNE SUR 2****Impact des organismes par municipalité**

| Interventions ou suivis réguliers                  | St-Rémi              | Napierville | St-Cyprien | Napierville + St-Cyprien | St-Michel  | Ste-Clotilde | St-Édouard | Sherrington | Hemmingford canton/village | St-Jacques | St-Bernard de-Lacolle | Total MRC JDN | Hors territoire MRC JDN | Total        |
|--|----------------------|-------------|------------|--------------------------|------------|--------------|------------|-------------|----------------------------|------------|-----------------------|---------------|-------------------------|--------------|
| Adomissile   | 1942                 |             |            | 925                      | 134        | 178          | 5          | 100         | 216                        | 2          | 8                     | 3510          | 161                     | 3671         |
| Apprendre en cœur                                  | 295                  | 558         | 9          |                          | 215        | 312          | 45         | 194         | 57                         | 6          | 283                   | 1974          | 19                      | 1993         |
| La Marg'Elle                                       | 80                   | 7           |            |                          | 15         | 10           | 4          | 3           | 1                          |            |                       | 120           | 45                      | 165          |
| Les Chouettes de St-Michel                         | 10                   | 1           |            |                          | 8          | 4            | 1          |             | 2                          |            |                       | 26            | 1                       | 27           |
| Les Complices alimentaires                         | SERVICES SPÉCIALISÉS |             |            |                          |            |              |            |             |                            |            |                       |               |                         |              |
| Sourire-sans-fin                                   | 1132                 |             |            | 128                      | 94         | 242          | 40         | 92          | 64                         | 17         | 34                    | 1843          | 85                      | 1928         |
| Le Campagnol                                       | 30                   |             |            | 8                        |            | 7            |            | 5           | 1                          | 1          | 1                     | 53            | 21                      | 74           |
| Vents d'espoir                                     | 7                    | 2           |            |                          |            |              |            |             |                            |            |                       | 9             | 49                      | 58           |
| Maison des Jeunes de la Frontière                  |                      | 26          |            |                          |            |              |            | 4           | 15                         |            | 5                     | 50            | 0                       | 50           |
| PS Jeunesse - Carrefour Jeunesse-Emploi Huntington | 49                   | 20          |            |                          | 20         | 8            | 6          | 4           | 5                          | 2          | 1                     | 115           | 2680                    | 2795         |
| RATTMAQ  | SERVICES SPÉCIALISÉS |             |            |                          |            |              |            |             |                            |            |                       |               |                         |              |
| Service d'action bénévole (SAB)                    | 692                  | 568         | 78         |                          | 189        | 26           | 20         | 14          | 226                        | 12         | 6                     | 1831          | 12                      | 1843         |
| Société d'histoire des XI                          | 15                   | 20          | 15         |                          | 25         | 2            | 72         | 18          | 3                          | 4          | 3                     | 177           | 20                      | 197          |
| Alliance Carrière Travail (ACT)                    | 22                   | 2           |            |                          | 3          | 2            |            | 2           | 3                          | 1          |                       | 35            | 2680                    | 2715         |
| AQDR des Forts et des Jardins                      | 5                    | 50          | 20         |                          | 5          | 5            | 5          | 35          | 35                         | 5          | 20                    | 185           | 515                     | 700          |
| AVIF   | 7                    | 3           |            |                          |            | 3            | 3          | 2           |                            | 1          | 1                     | 20            | 156                     | 176          |
| Au cœur des mots                                   | 2                    | 2           |            |                          |            |              |            | 3           |                            |            |                       | 7             | 60                      | 67           |
| Bénado Inc.  | 95                   | 60          | 5          |                          | 32         | 15           | 13         | 15          | 12                         | 2          | 1                     | 250           | 834                     | 1084         |
| Comité logement Rive-Sud                           | SERVICES SPÉCIALISÉS |             |            |                          |            |              |            |             |                            |            |                       |               |                         |              |
| L'Élan des Jeunes                                  |                      |             |            |                          | 2          |              |            |             |                            |            |                       | 2             | 59                      | 4            |
| Groupe Ambioterra                                  | SERVICES SPÉCIALISÉS |             |            |                          |            |              |            |             |                            |            |                       |               |                         |              |
| Outils - Immobilier à Impact social (OITIS-QUEST)  | SERVICES SPÉCIALISÉS |             |            |                          |            |              |            |             |                            |            |                       |               |                         |              |
| JAG (LGBT+)  |                      |             |            |                          |            |              |            |             |                            |            |                       | 87            | 7000                    | 7087         |
| La Maison du Goeland                               | 14                   | 10          |            |                          | 2          | 1            | 1          |             | 2                          | 1          |                       | 31            | 88                      | 119          |
| Pôle d'économie sociale VHSL                       | SERVICES SPÉCIALISÉS |             |            |                          |            |              |            |             |                            |            |                       |               |                         |              |
| SCABRIC  | SERVICES SPÉCIALISÉS |             |            |                          |            |              |            |             |                            |            |                       |               |                         |              |
| Mieux-être Cheval Messager                         | 2                    |             |            |                          |            |              |            |             |                            |            |                       | 2             | 40                      | 42           |
| <b>Total</b>                                       | <b>4399</b>          | <b>1329</b> | <b>127</b> | <b>1061</b>              | <b>744</b> | <b>815</b>   | <b>215</b> | <b>491</b>  | <b>642</b>                 | <b>54</b>  | <b>363</b>            | <b>15627</b>  | <b>27225</b>            | <b>42795</b> |

**À savoir :**

- Les organismes offrant des **services spécialisés** agissent avec et pour des groupes populationnels non définis localement par une adresse civique. On peut estimer leur impact, direct ou indirect, à plus de **35 000 personnes en Montérégie**.
- Il est impossible de connaître la duplication d'un membre d'un organisme à un autre, mais les répondants (hormis : services spécialisés) déclarent avoir fait des interventions ou faire des suivis réguliers auprès de **15 627 personnes dans la MRC des Jardins-de-Napierville** et **27 225 personnes, hors territoire**.

# L'OBSERVATOIRE



**Sondage**



**Classement de 8 enjeux sociaux par les membres (priorités)**



**Approche politique, économique et sociale des dossiers résolutaires de la CDC**

## SONDAGE

### Les répondants nous apprennent :

- 10 % des membres sont prêts à une mutualisation ou prêt/emprunt d'un véhicule. Les transports sont très demandés par les membres des organismes qui offrent ce service;
- Alliance Carrière Travail et AVIF sont intéressés par le partage de locaux.  
*La CDC appuie toute démarche de création d'un point de service, de mutualisation d'espaces ou de création d'OBNL;*
- **75 % des répondants sont intéressés par le bénévolat d'affaires;**
- **Membres intéressés par les tables de concertation de la CDC :**
  - Santé : 6 membres
  - Logement : 5 membres
  - Transport : 6 membres
- **Membres intéressés à participer au Chantier Immigration : 4 membres**
- **Des membres proposent la création de comités :**
  - Comité vie associative
  - Comité développement de l'économie sociale
  - Comité social.

### CLASSEMENT DES ENJEUX SOCIAUX PAR LES MEMBRES

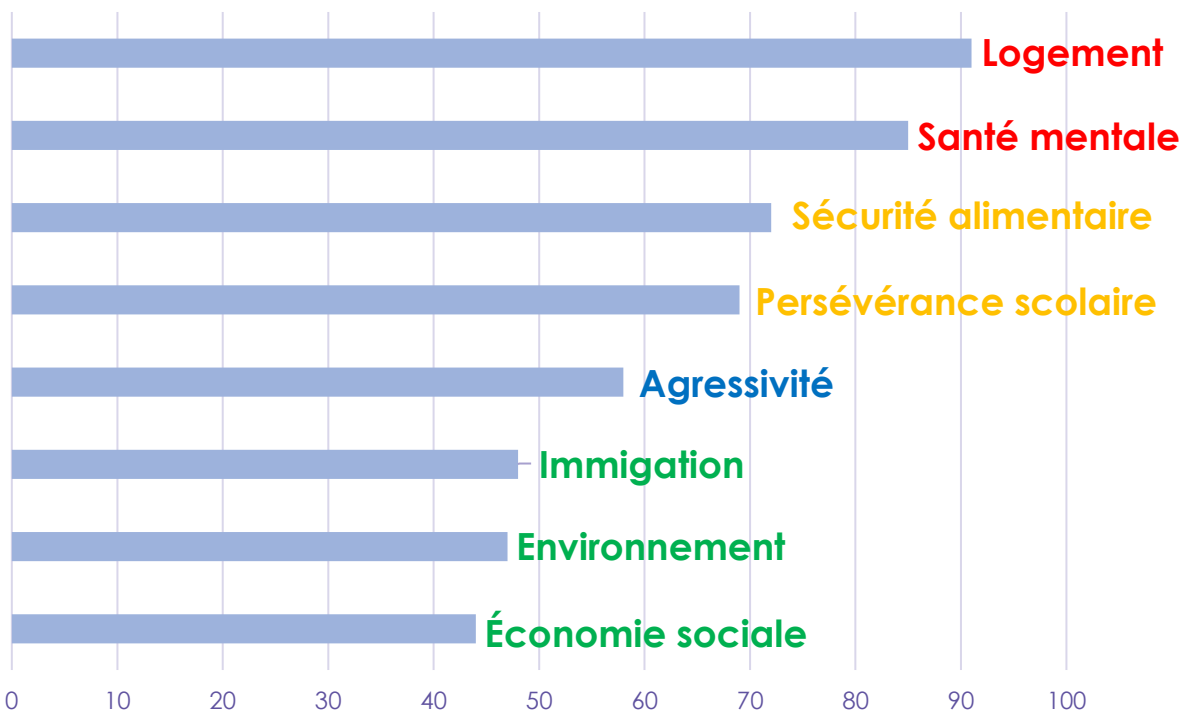

# LES DOSSIERS RÉSOLUTOIRES DE LA CDC-JDN

3 tables de concertation créées par la CDC entre 2022 et 2023 et support à 1 chantier porté par ACT

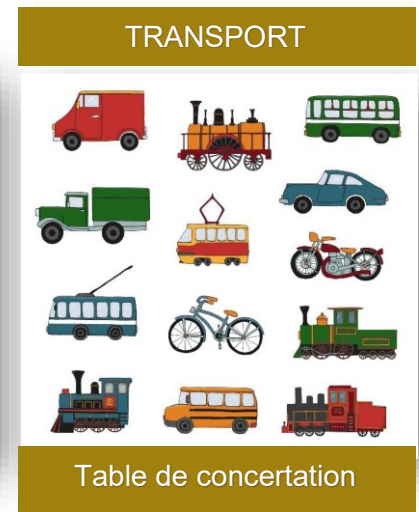

*Et si l'on se parlait?  
Et si l'on s'organisait?  
Et si l'on agissait?*



**Sensibilisation des Chambres de commerce locales  
aux défis du communautaire**



Corporation  
de Développement  
Communautaire  
Jardins-de-Napierville

## SEMEUSE D'INNOVATIONS SOCIALES



Source :

RQIS (Réseau québécois  
de l'innovation sociale

### **Définition de l'innovation sociale :**

Une innovation sociale est une nouvelle idée, approche ou intervention, un nouveau service, un nouveau produit ou une nouvelle loi, un nouveau type d'organisation qui répond plus adéquatement et plus durablement que les solutions existantes à un besoin social bien défini, une solution qui a trouvé preneur au sein d'une institution, d'une organisation ou d'une communauté et qui produit un bénéfice mesurable pour la collectivité et non seulement pour certains individus. **La portée d'une innovation sociale est transformatrice et systémique. Elle constitue, dans sa créativité inhérente, une rupture avec l'existant.**

**AMÉLIORATION DE L'ACCÈS AUX SERVICES DE SOIN DE SANTÉ**  
**1 projet pilote pour les Jardins**



**Enjeux :** Favoriser l'accès pour tous à la santé et aux soins de première ligne, afin de réduire les inégalités.

**Étude :** Portant sur les comparables entre Clinique de santé mobile et Équipes de santé mobiles. Réalisée par l'Université de Sherbrooke / Programme PIC

**Partenaires :** Le Centre intégré de santé et de services sociaux ainsi que la communauté impliquée en Montérégie-O.

**Partenaires de la Table Santé :** Organismes communautaires, MRC et OC

**Négociations :** Entre le CDC et la Direction de la santé publique de Montérégie-Ouest, représentée par M. Dominique Pilon, PDG-adjoint.

**Cibles :** Aînés (prioritaire) et population multigénérationnelle la plus démunie, dont les membres des organismes communautaires des Jardins-de-Napierville.

**Initiatives :** De la concertation, présentée lors du rapport d'activité 22-23 à aujourd'hui, l'étude de l'UdS a été portée à la connaissance du CISSS-MO, pour favoriser le partenariat. Les rencontres « Écosystème » ont favorisées la mobilisation des équipes de santé déjà opérationnelles pour la vaccination.

**Le projet :** Les équipes de santé mobiles vont offrir 3 services à la population : **Vaccination – Prélèvements - Prévention**

**Suivis :** Participer à l'Écosystème de Montérégie-Ouest et animer la Table de concertation santé local pour faire les suivis.

La pénurie d'équipes médicales et les  
problématiques d'accès aux services,  
obligent à innover.  
Le CISSS-MO prouve son ouverture.



# Historique

## 2022- REQUÊTE au CISSS-MO

La CDC-JDN organise une « matinée signature » réunissant plusieurs communautés des Jardins.



## 2023- ÉTUDE et ACCÈS AUX SERVICES

- L'UdS livre son étude : Clinique mobile vs Équipes de santé mobiles
- Concertations avec la direction du CISSS-MO
- Proposition de création d'un projet pilote dans les Jardins
- Création de l'Écosystème CISSS-MO / 5 MRC
- Création de la Table de concertation santé des Jardins

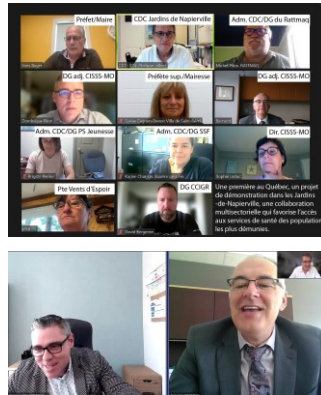

## 2024- Collaboration entre les équipes de santé mobiles et les organismes communautaires



**ÉCOSYSTÈME SANTÉ CISSS-MO**  
Rencontres trimestrielles avec les 5 MRC :

- Jardins-de-Napierville
- Vaudreuil
- Haut-St-Laurent
- Beauharnois
- Roussillon



**MUNICIPAL**  
**Conseillers régionaux MRC des Jardins (élus municipaux)**  
Les 11 municipalités organisent leur logistique pour recevoir les équipes de santé mobiles.

**COMMUNAUTAIRE**  
• Représentation de la MRC  
• Les organismes locaux  
La Table Santé fait ses suivis et recommandations à l'Écosystème.

RENFORCEMENT DES CAPACITÉS D'AGIR DE LA CDC-JDN 2024/2025/2026

**1 Chargé.e de projet Logement**

**Enjeux :** Favoriser la création de « logements pour tout le monde » dans la MRC.

Aucun projet n'a levé de terre depuis plus de 10 ans.

**Partenaires :** Concertation Horizon, CDC-JDN, préfet, OMH de Châteauguay (Itinérance et risques), Table de concertation Logement du Roussillon (Itinérance), Table de concertation Logement des Jardins.

**Partenaires de la Table Logement :** CDC, Sourire sans fin, Comité logement Rive-Sud, organisatrice communautaire.

**Freins et conséquences :** Préjugés sociaux, sous-évaluation des enjeux économiques (exode rural, dévitalisation, impacts sur les classes sociales), peu d'acceptation sociale pour la densification, problèmes de rétention de l'eau dans la MRC, absence d'un organisme porteur de projets sur le territoire.

Études sur les conséquences :

- Les habitants vivant en ruralité et ne pouvant pas trouver de logements abordables dans leur MRC, cherchent des solutions dans les 1<sup>re</sup> et 2<sup>e</sup> couronnes de Montréal. De ce fait, on observe un engorgement généralisé dans les zones urbaines (*Tables en logement*).
- Le manque d'offre sur le marché, favorise les rénovictions.
- L'augmentation des loyers impacte sérieusement la vie de nos aînés (*sources DSP*), mais également celle des travailleur.euse.s temporaires qui ne peuvent se loger (*ministère de l'Immigration*) et des jeunes voulant se rapprocher de leur lieu d'étude.
- La classe moyenne dans sa totalité, voit son pouvoir d'achat s'affaiblir par la hausse du taux directeur mis en place par la banque centrale du Canada pour ralentir l'inflation. Inflation et hausse des prix des loyers, pénalisent les produits : national et intérieur brut (PNB et PIB) du Québec et la saine répartition des richesses (*Journaux économiques*).
- Augmentation des violences en général : conjugales et chantages affectifs, contre les immigrants, isolement, santé mentale liée au stress de l'incertitude... (*diverses sources dont celles du communautaire et de la DSP*).

**Projet identifié :** La municipalité de Sherrington a la volonté de réaliser d'une dizaine de logements pour aînés. Il manque un porteur de projet parmi les partenaires.

La MRC des Jardins est la seule à ne pas avoir d'organisme d'habitation (OH) ou d'organisme municipal d'habitation (OMH) au Québec.

Source : MAMH

## Initiative de la CDC :

Le conseil d'administration de la CDC-JDN a voté à l'unanimité en février 2024 une résolution portant sur l'engagement d'un budget de 200 000 \$ pendant 2 ans. Ce budget provient de la Fondation Lucie et André Chagnon et est supervisé par la Table Nationale des CDC (TNCCD).

La personne contractuelle sera pilotée par un comité aviseur : 1 personne du CA, 1 personne de la direction, 1 personne membre de la CDC et 1 personne externe.

**La CDC-JDN favorise la création de la Table de concertation Logement en mars 2023.**

« À ton âge, j'avais déjà une maison et un chalet »!

### SALAIRE MOYEN / AN

1980 = 29 900 \$ (56 % du prix de la maison)

2021 = 59 900 \$ (17,5 % du prix de la maison)

VARIATION = +100 %

### PRIX MOYEN D'UNE MAISON UNIFAMILIALE

1980 = 53 400 \$

2021 = 362 000 \$

VARIATION = +578 %

2023 : **LA PRESSE** : Le prix médian d'une maison unifamiliale se situe à 430 000 \$ (VARIATION 2021/23 = +19 %)

2021/2023 : + 21 % **COÛT MOYEN DES LOYERS (TVA)** : Hausse de 13,7 % / an; 44 % en 1 an dans certaines villes.

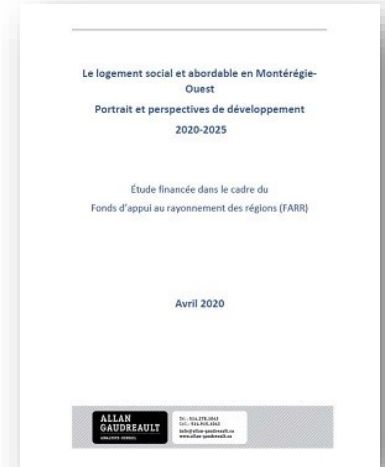

2020 - Le rapport Gaudreault indique qu'il faut construire 400 logements dans la MRC pour répondre aux besoins de la population.

Disponible sur demande à la CDC-JDN

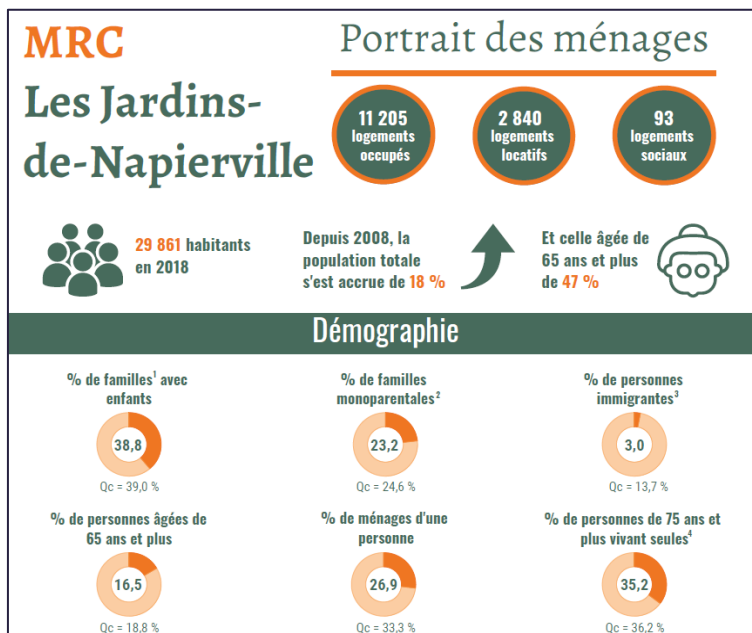

# Risques de facteurs aggravants!

## Le manque d'eau est devenu un frein aux nouvelles constructions.

« En 2021, Saint-Rémi adopte un règlement d'emprunt au montant de 14,4 M \$ et obtient une subvention de 3 M \$, pour la construction d'un nouveau réservoir d'eau potable d'une capacité de 3000 m<sup>3</sup>. (Coup d'œil)



## Montréal tousse, la banlieue s'enrhume.

Des milliers de familles sont poussées vers les banlieues pour se loger, créant progressivement une pression généralisée sur des territoires qui ne peuvent pas offrir de solutions adaptées à une nouvelle demande.

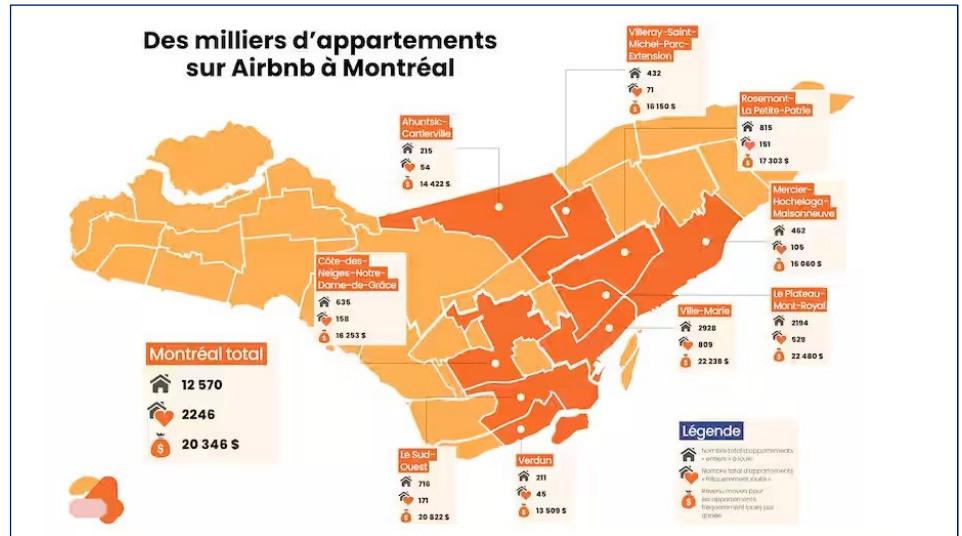

## Un territoire hétérogène

Les moyennes ne sont pas faites pour faire ressortir la grande disparité des conditions sociales dans les Jardins. Une population aisée, voire riche, en côtoie une autre très fortement défavorisée. Les aînés sont particulièrement touchés par la crise. Les plus jeunes quittent sans jamais revenir dans leur territoire, tant le coût du logement et l'accès à la propriété sont problématiques.

Lire « Portrait social » page 59

## Le capital bâti compense la baisse des retraites (source Radio Canada)

La baisse progressive des régimes de retraites depuis plusieurs décennies, est proportionnellement compensé par la spéculation du capital bâti qui garantit le maintien du niveau de vie des retraités.

# Une crise prévisible à grandeur du Canada?

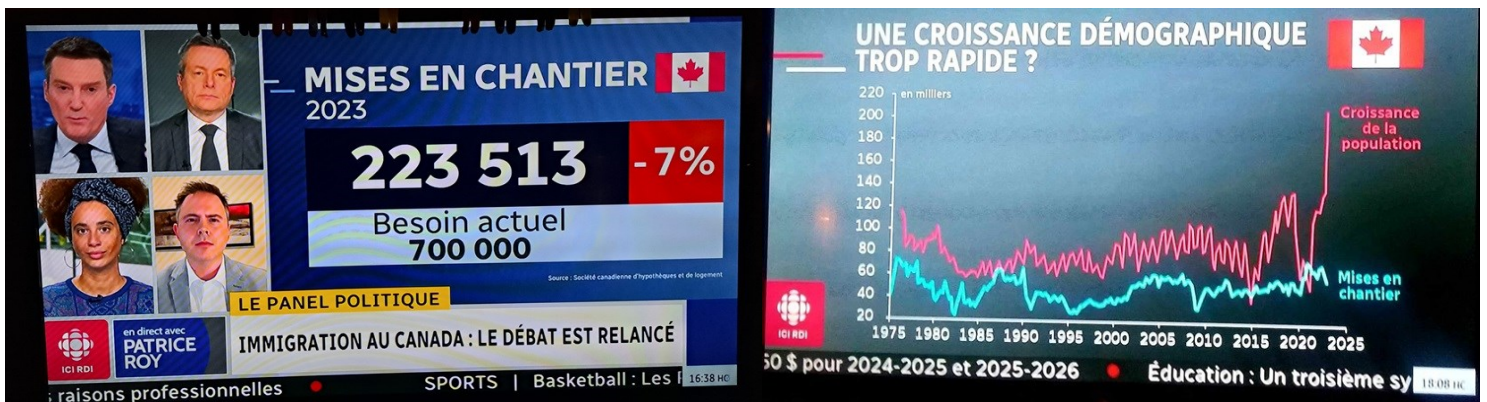

# Se loger est un droit, la solution est l'affaire de tout le monde.

## Pistes de solutions...



### LOGEMENT EN 1 COUP D'OEIL

Le logement est un droit pour tout le monde. Des jeunes aux aînés, la pénurie impacte la population à grande échelle au Québec. Le 1er salon du logement pour tous a pour ambition de présenter des solutions simples aux élu.e.s, aux propriétaires de maison et aux organismes communautaires.

#### **Vous êtes propriétaire d'une maison et d'un terrain?**

**Collocation ou maison partagée:** Pour les personnes seules, partager une partie de la maison offre un revenu additionnel complémentaire à la retraite. Contre un loyer à prix raisonnable, certains colataires offrent des services en échange.



**Multigénérationnel:** Personnes seules ou en couples, désirant aménager leur maison pour la famille; cette solution demande de simples aménagements favorisant à la fois la proximité et l'indépendance des personnes vivant ensemble. Permet le maintien à domicile des aînés et d'aider les jeunes.



**Multifamilial:** Dans un sous-sol bien aménagé, à l'étage ou en semi-détaché, cette option demande une autonomie des services (entrée indépendante, boîte aux lettres, compteur électrique, aménagements intérieurs), permettant à une autre famille (ou personne seule) de vivre dans la même bâtisse en toute indépendance. Il faut demander une autorisation à votre municipalité.



**Unités d'habitation accessoires:** les mini ou micro-maisons; idéales pour un couple ou une personne seule, de vivre dans un espace personnel et éloigné de votre habitation. Il existe de nombreux modèles vraiment agréables. Les travaux nécessaires sont compensés par un loyer abordable. Un bâtiment extérieur rénové et conforme aux normes (services indépendants) peut devenir une unité d'habitation accessoire. Il faut demander une autorisation à votre municipalité.



#### **Vous êtes propriétaire d'un grand terrain (camping ou municipalité), une OBNL ou une Coopérative ?**

**Réhabilitation:** Un vieux bâtiment à rénover est le point de départ d'un nouveau projet d'habitation.



**Multi-logements préfabriqués:** Une solution économique et durable qui permet de concrétiser beaucoup de projets de logements neufs pour tous. Des organismes comme la FRHOME (gestion) ou le GRT (financement) peuvent aider à concevoir un projet, le financer et le gérer. La CDC des Jardins et le Pôle d'Économie Sociale HSTL, peuvent aider à la création d'un organisme dédié au logement.



**Minimaisons:** sur roue ou avec fondation et sous-sol (dépend du règlement municipal), cette solution est multi-usage et multi-clientèle. Idéal pour personne seule ou couple, elle procure une réponse à un besoin essentiel : Avoir un toit et une adresse personnelle, à un prix abordable. Il faut vérifier la réglementation de votre municipalité.



#### **Des solutions pour quelle clientèle ?**

- Des personnes seules, aînés ou étudiants
- Des familles monoparentales
- Des familles à faibles revenus

#### **Différents indicateurs du logement par MRC de l'ouest de la Montérégie, 2021**

|                            | Taux de propriétaires | Taux de locataires | Logements nécessitant des réparations majeures |
|----------------------------|-----------------------|--------------------|--|
| Beauharnois-Salaberry      | 59,5 %                | 40,5 %             | 6,5 %  |
| Le Haut-Saint-Laurent      | 75,3 %                | 24,7 %             | 9,2 %  |
| Les Jardins-de-Napierville | 74,8 %                | 25,2 %             | 5,9 %  |
| Roussillon                 | 75,3 %                | 24,7 %             | 4,8 %  |
| Vaudreuil-Soulanges        | 80 %                  | 20 %               | 5,0 %  |
| L'ouest de la Montérégie   | -                     | -                  | -  |
| Montérégie                 | 67,8 %                | 32,2 %             | 5,5 %  |
| Québec                     | 59,9 %                | 39,9 %             | 6,3 %  |

## TRANSPORT POUR TOUS

CONCERTATION – ÉTUDE  
Transport collectif, à la demande et adapté

**RENFORCEMENT DES CAPACITÉS D'AGIR DE LA CDC-JDN 2024/2025/2026**  
**1 Chargé.e de projet Transport**



**Enjeux :** La participation de la direction à la communauté de pratique de Concertation Horizon permet de mettre en lumière les grandes disparités de services offerts en Montérégie-Ouest (voir étude de VECTEUR5). Ces inégalités impactent la mobilité des personnes citoyennes, donc à l'accès aux services de première nécessité, de santé, aux loisirs, à l'éducation et à l'emploi.

**Partenaires :** (en évolution) La CDC et certains de ses membres, les maires de Sherrington et de St-Cyprien de Napierville ;

**À venir :** MRC du Haut-St-Laurent et Rouville, d'autres élu.e.s de la MRC des Jardins, le CISSS-MO, des organismes intéressés par les possibilités de développement économique et récréotouristique, etc.

**Projets :** Déterminer les meilleures solutions pour les personnes citoyennes des Jardins afin d'offrir des solutions de transport diversifiées et adaptées, tout en favorisant les connexions intermodales existantes. Le projet doit tenir compte des initiatives du passé et des besoins de la population actuels et futurs.

### Initiatives :

- En 2023, une rencontre a eu lieu avec les MRC voisines des Jardins, le préfet des Jardins et des membres de la CDC. L'objectif était de s'inspirer des meilleures pratiques et plans d'affaires, tout en évaluant l'intérêt de mutualiser certains services et d'optimiser les trajets vers les points de services importants hors MRC.
- Les membres du conseil d'administration ont envisagé la création d'une coopérative basée sur les moyens offerts par les organismes communautaires.
- Sur le plan politique, la CDC a soumise une proposition aux partenaires de différents paliers afin de créer une liaison régulière entre St-Jean-sur-Richelieu et Châteauguay, sans passer par Chicoutimi.

« Il n'existe pas de solution de transport structurée dans la MRC des Jardins, autre que celles offertes par les organismes communautaires ».

# La sous-région analysée en 2022



Portrait du territoire en matière de mobilité des personnes en Montérégie-Ouest et problématiques associées.

Concertation Horizon. Disponible sur demande

Tout comme le logement, la problématique du transport à des incidences multiples :

- Accès aux services (multiples) et soins de santé
- Augmentation du coût de la vie (+ 5000 \$ en ruralité)
- Risques de dévitalisation régionale, dus à l'éloignement de la population à la recherche de services (logement, transport, accès aux soins, etc.)

## Risques de facteurs aggravants!

Prix du baril atteignant un maximum en 2008, lors du 3<sup>e</sup> choc pétrolier.

À quand le 4<sup>e</sup> choc PÉTROLIER dû aux tensions internationales? Dans un contexte d'inflation, quelles en seraient les conséquences?

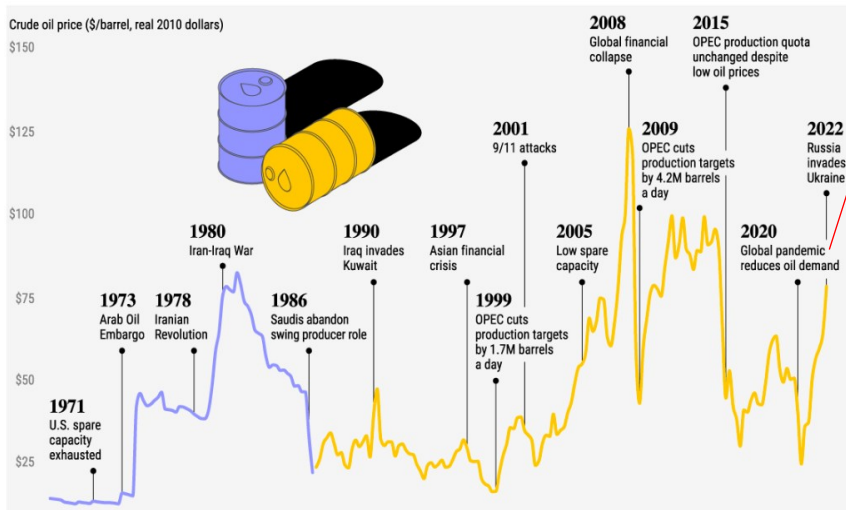

## Pistes de solutions

### Vision politique et économique du développement montérégien

Proposition d'interconnectivité entre les Montérégie-Ouest et Centre, portée à la connaissance des partenaires dont des élu.e.s.

CDC-JDN. Disponible sur demande.

### Vision locale

Mandat de la CDC-JDN de développer des solutions de transport avec l'expérience du communautaire et un comité aviseur.

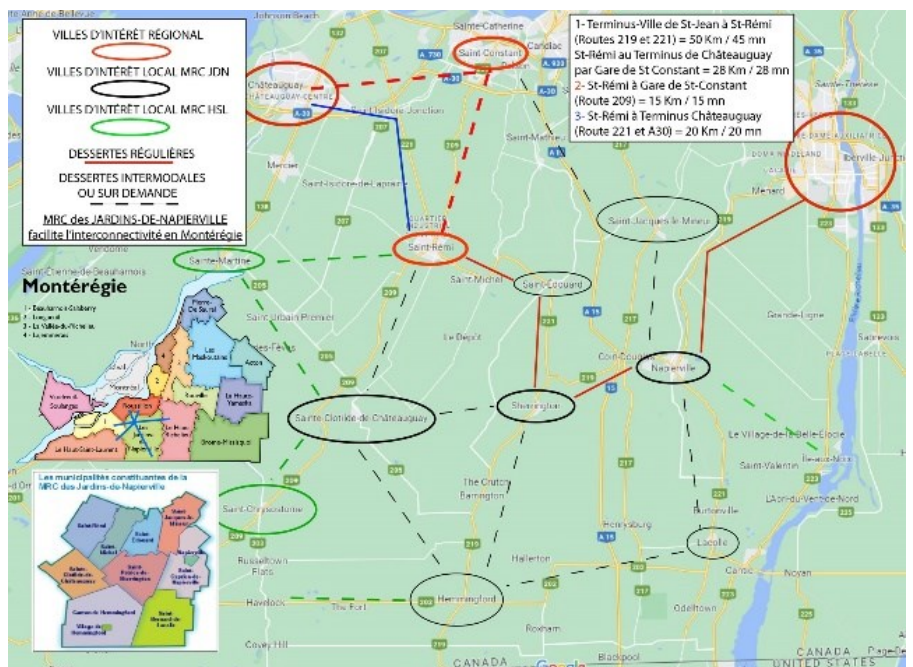

## CHANTIER IMMIGRATION

CONCERTATION – PARTENARIAT – ÉTUDE  
Accueil des immigrants et intégration sociale

### SERVICES D'ACCUEIL OFFERTS AUX IMMIGRANTS ACT renforce ses liens avec les partenaires



**Enjeux :** Offrir des lieux d'accueil, d'information et d'intégration socioculturels pour les nouveaux venus et immigrants reçus dans les municipalités de la MRC; soutenir les initiatives concernant les +5 000 travailleur.se.s temporaires agricoles (conditions de travail, alphabétisation et francisation); humaniser l'accueil des demandeurs d'asile dans la région.

**Partenaires :** Alliance Carrière Travail (ACT), Centre de services scolaire des Grandes-Seigneuries, MIFI, CDC et certains de ses membres.

**Projet principal :** Implanter le Plan SAFIR dans les Jardins, demandé par le MIFI

#### Initiatives :

- Afin de répondre la demande du MIFI d'implanter des services en immigration dans les Jardins avec ACT, la CDC a financé 10 000 \$ en 2022 pour compléter l'étude de certaines données.
- À la demande de la CDC, les défis du RATMAQ ont été validés par l'organisme coordonnateur (ACT) et par le Centre de services scolaires des Grandes-Seigneuries (alphabétisation et francisation).
- Les membres du Chantier Immigration ont participé à plusieurs rencontres en appui à la TROC-M pour un partage d'informations concernant les demandeurs d'asile du Chemin Roxham.
- Le Chantier Immigration a fait l'objet d'une présentation PowerPoint en 2023 à la Table des conseillers municipaux.

La MRC des Jardins détient le record du plus grand nombre de travailleur.euse.s temporaires agricoles au Canada. Le Chemin Roxham se trouve sur son territoire.



#### Une dernière étude demandée par le MIFI pour passer la vitesse supérieure...

Dans le cadre du grand chantier territorial Roussillon/Jardin (RLS) sur l'immigration, le MIFI (ministère de l'Immigration, de la Francisation, et de l'intégration), a mandaté ACT (Alliance Carrière Travail) pour piloter une étude spécifique aux Jardins-de-Napierville.

Son financement (30 000 \$) est en cours par un appel aux différents partenaires, dont la CDC et ACT qui participent financièrement à hauteur de 10 000 \$ chacun.



## Risques de facteurs aggravants!

La pénurie de logements vient frapper la population immigrante, et les travailleur.euse.s temporaires au Québec que le gouvernement veut diminuer pour faire baisser la pression sur le logement. Oui, mais ....

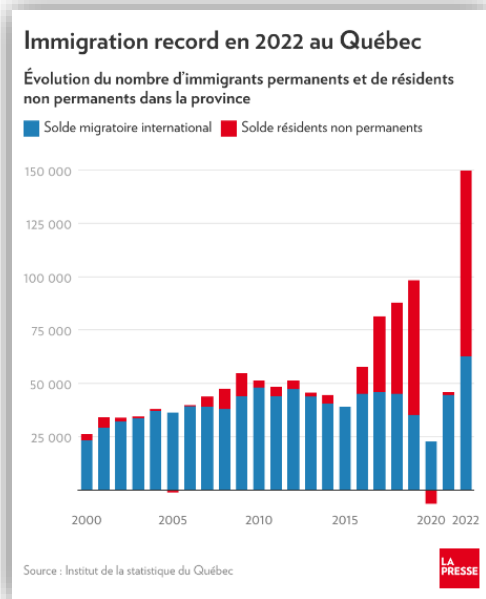

- Si les demandes d'asiles bénéficient de la même mesure, une plus grande **précarité** va-t-elle s'installer?
- Dans un contexte inflationniste et de pénurie de main d'œuvre, comment vont réagir les entreprises à qui la Banque centrale du Canada demande **plus de productivité**?
- Les incivilités commises à l'endroit des travailleur.euse.s temporaires qualifié.e.s qui occupent (malgré eux) des logements dont les anciens locataires ont subi des rénovictions, vont-elles **diminuer l'attrait du Québec** et pour combien de temps?

Sauf pour les personnes réfugiées (de compétence fédérale), **les provinces ont peu à peu perdu de leur compétence en ce qui concerne l'immigration au profit du gouvernement fédéral : Interprétation évolutive, par manque de démarcation claire entre les pouvoirs, qui amène à une concurrence des compétences.** (Source : McGill Law Journal).

-Qui aura le dernier mot (gouvernement, entrepreneurs, population) ou va-t-on vers des compromis et lesquels?

## Surveillance et concertation

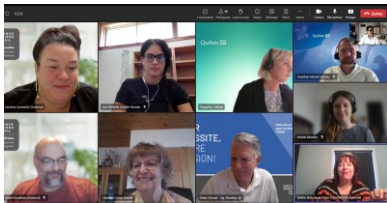

Concertation entre les acteurs impliqués en immigration dans la MRC. Rencontre pilotée par ACT.



TROC-M Immigration, la MIRS, la CDC et des professionnel.le.s débattent sur les mesures à prendre pour les demandeurs d'asile.



Un premier partenariat entre ACT (Alliance Carrière Travail) et Sourire sans fin, membres du conseil d'administration de la CDC-JDN. L'enjeu : Offrir un accueil de qualité aux personnes immigrantes, tel que demandé par le MIFI.



**4 % de la population de la MRC est immigrante** Source : CLSC Tableau p. 60

## LA GRANDE SÉDUCTION

### PROMOTION-PARTENARIAT-INFORMATION

Pour une conscientisation de la communauté entrepreneuriale

#### DÉVELOPPER LE BÉNÉVOLAT D'ENTREPRISE La CDC courtise la Chambre de commerce

**Enjeux :** Sensibiliser les entrepreneurs locaux aux enjeux sociocommunautaires et socioéconomiques impactant la population afin de favoriser le bénévolat entre les PMI-PME locales et les membres de la CDC-JDN.

**Partenaire :** La Chambre de commerce et d'industrie du Grand Roussillon

**Projets :** Pour favoriser les initiatives structurantes, la CDC se propose d'informer la communauté des affaires, en faisant des parallèles entre leurs défis et le travail quotidien et transversal des organismes communautaires. Le bien-être de la population est le travail de tous les acteurs de la société civile.

#### Initiatives :

- La CDC a pris son membership à la CCIGR pour une 2<sup>e</sup> année.



*Et si l'on se parlait?  
Et si l'on s'organisait?  
Et si l'on agissait?*

« Que l'on parle d'une personne citoyenne, membre du communautaire ou salariée, on la désigne souvent à des moments différents de sa vie ».

Le développement social est l'affaire de tout le monde, y compris de la communauté entrepreneuriale. Pour développer le bénévolat d'entreprise et faire connaître les services offerts par le communautaire, la CDC est présente aux rencontres de la CCIGR.



# PORTRAIT SOCIAL DES JARDINS-DE-NAPIERVILLE



Un portrait des Jardins-de-Napierville (PDF de 50 pages) a été réalisé par nos organisatrices communautaires Mélanie Courchesne et Valérie Brousseau-Dubé du CISSS-MO. Ce portrait présente les indicateurs sociaux pour chaque municipalité.

(Sur demande à la CDC)

Ce portrait démontre l'impact de l'éloignement des services sur la population la plus au sud de la MRC. Plus l'observation s'éloigne de St-Rémi et de Napierville, plus la population est défavorisée.

## « Quand on se compare... »

Sources : Statistique Canada, Statistique Québec, CISSS, IRIS

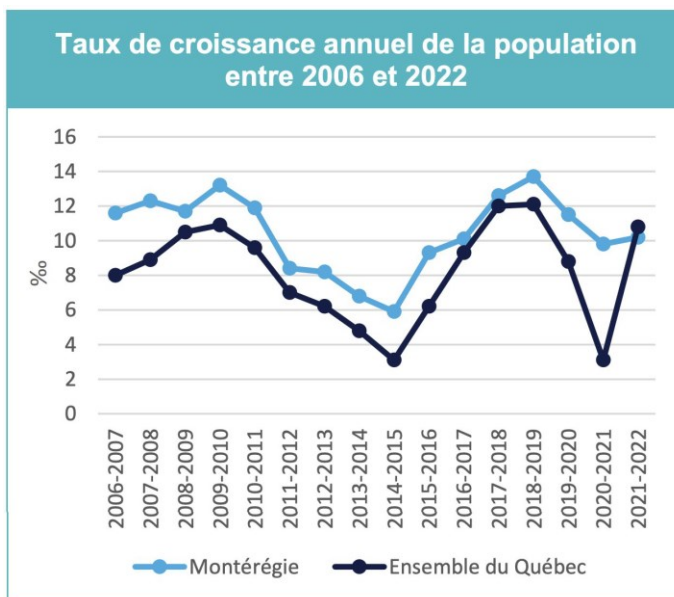

### Le revenu n'est pas le pouvoir d'achat

« Selon les données provisoires de 2022, le revenu disponible par habitant, en dollars courants, a crû de 7,4 % dans l'ensemble du Québec. Exprimé en termes réels, c'est-à-dire lorsque l'on exclut les variations de prix, il a plutôt augmenté de 1,8 % ». *Statistique Québec*

#### Peut-être, mais...

- **Le logement (loyers et inflations du prix des maisons) est de +20 %** (jusqu'à + 75 % du prix des loyers dans certaines municipalités)
- **Le prix des aliments est lui aussi en augmentation entre +15 % et +20 % selon les méthodes de calcul**

## INDICATEURS DE DÉVELOPPEMENT DES COMMUNAUTÉS (IDC)

### Profil des communautés du CLSC Jardin du Québec/MRC des Jardins-de-Napierville

Considérant le redécoupage des communautés locales et le contexte pandémique dans lequel les données ont été collectées, la comparaison avec les années antérieures est déconseillée. Par ailleurs, les indicateurs associés au revenu, à l'emploi et au

| Indicateurs Démographie                 | Univers   | Année(s)   | CLSC Jardin du Québec/MRC des Jardins-de-Napierville | Saint-Bernard-de-Lacolle | Hemmingford (ville) | Hemmingford (canton) | Sainte-Clotilde | Sainte-Clotilde rural (Sainte-Clotilde) | Sainte-Clotilde urbain (Sainte-Clotilde) | Saint-Patrice-de-Sherrington |        |
|---|---|--|--|--------------------------|---------------------|----------------------|-----------------|---|--|------------------------------|--------|
|   |   |  |  |                          |                     |                      |                 |   |  |                              |        |
| <b>IDC1</b>                             | Taux d'accroissement 2016-2021  | Population totale  | 2016-2021  | 8,9                      | -0,3                | 9,9                  | 5,0             | 63,1                                    | 65,9                                     | 57,7                         | 0,0    |
| <b>IDC2</b>                             | Population 2021   | Population totale  | 2021   | 30 340                   | 1 540               | 830                  | 1 995           | 2 650                                   | 1 825                                    | 820                          | 1 960  |
| <b>IDC2a</b>                            | • Proportion d'enfants de 0-5 ans   |  |  | 7,2                      | 7,5                 | 6,6                  | 6,3             | 7,2                                     | 5,2                                      | 11,0                         | 7,7    |
| <b>IDC2b</b>                            | • Proportion de jeunes de 6-17 ans  |  |  | 13,8                     | 13,6                | 13,9                 | 11,3            | 10,8                                    | 9,6                                      | 14,0                         | 12,5   |
| <b>IDC2c</b>                            | • Proportion d'adultes de 18-64 ans   |  |  | 61,1                     | 61,4                | 57,8                 | 57,9            | 68,3                                    | 70,4                                     | 64,0                         | 61,2   |
| <b>IDC2e</b>                            | • Proportion de personnes âgées de 65 ans et plus   |  |  | 17,8                     | 18,5                | 21,1                 | 24,6            | 13,4                                    | 14,5                                     | 11,6                         | 18,9   |
| <b>IDC3</b>                             | Espérance de vie à la naissance (à venir)   | Population totale  | 2016-2020  |                          |                     |                      |                 |   |  |                              |        |
| <b>IDC4</b>                             | Taux de natalité (à venir)  | Population totale  | 2016-2020  |                          |                     |                      |                 |   |  |                              |        |
| <b>IDC5</b>                             | Proportion de familles avec enfant de moins de 18 ans   | Familles   | 2021   | 39,8                     | 35,1                | 39,6                 | 28,8            | 40,4                                    | 37,3                                     | 44,7                         | 34,5   |
| <b>IDC6</b>                             | Proportion de familles monoparentales   | Familles avec enfant de moins de 18 ans                  | 2021   | 22,3                     | 15,2                | 31,6                 | 17,6            | 21,7                                    | 20,0                                     | 23,8                         | 22,5   |
| <b>IDC7</b>                             | Proportion de la population vivant seule (15 ans et plus)   | En ménage privé  | 2021   | 13,8                     | 10,6                | 19,3                 | 13,5            | 12,6                                    | 12,1                                     | 13,5                         | 11,3   |
| <b>IDC8</b>                             | Proportion de la population âgée vivant seule (75 ans et plus)  | En ménage privé  | 2021   | 32,4                     | 19,0                | 35,7                 | 25,7            | 28,6                                    | 28,6                                     | **                           | 17,2   |
| <b>IDC9</b>                             | Proportion de la population immigrante  | En ménage privé  | 2021   | 3,9                      | 3,2                 | 7,5                  | 11,1            | 3,1                                     | 1,8                                      | 4,2                          | 4,4    |
| <b>IDC10</b>                            | Proportion de la population immigrante récente <sup>1</sup>   | En ménage privé  | 2016-2021  | 0,3                      | 0,0                 | **                   | **              | 0,0                                     | **                                       | **                           | 0,0    |
| <b>IDC11</b>                            | Proportion de la population d'expression anglaise (première langue officielle parlée)                                 | Population totale excluant les résidents institutionnels | 2021   | 7,1                      | 12,0                | 44,6                 | 34,8            | 4,3                                     | 3,6                                      | 6,1                          | 4,3    |
| Défavorisation                          |   |  |  |                          |                     |                      |                 |   |  |                              |        |
| <b>IDC12</b>                            | Indice combiné de défavorisation matérielle (M) et sociale (S) par CLSC/MRC   | En ménage privé  | 2021   |                          | M5-S1               | M1-S5                | M5-S1           | M5-S3                                   | nd                                       | M5-S4                        | M4-S2  |
| Statut socio-économique                 |   |  |  |                          |                     |                      |                 |   |  |                              |        |
| <b>IDC13</b>                            | Revenu médian après impôt (15 ans et plus)  | En ménage privé  | 2020   | 37 200                   | 34 000              | 31 800               | 33 200          | 36 800                                  | 36 000                                   | 38 800                       | 33 600 |
| <b>IDC14</b>                            | Proportion de la population en situation de pauvreté (nouveau)  | En ménage privé  | 2020   | 4,2                      | 8,3                 | 8,2                  | 5,7             | 5,3                                     | 7,9                                      | 2,4                          | 3,1    |
| <b>IDC15</b>                            | Taux d'emploi (15 ans et plus)  | En ménage privé  | 2021   | 65,2                     | 63,3                | 63,8                 | 55,6            | 66,3                                    | 63,9                                     | 70,4                         | 66,8   |
| <b>IDC16</b>                            | Proportion de la population n'ayant aucun certificat, diplôme ou grade (25 à 64 ans)                                  | En ménage privé  | 2021   | 19,3                     | 19,2                | 18,8                 | 19,7            | 26,5                                    | 24,2                                     | 29,8                         | 24,4   |
| Logement et transport                   |   |  |  |                          |                     |                      |                 |   |  |                              |        |
| <b>IDC17</b>                            | Proportion de locataires  | En ménage privé  | 2021   | 21,2                     | 12,7                | 32,1                 | 12,1            | 25,7                                    | 21,6                                     | 31,9                         | 17,4   |
| <b>IDC18</b>                            | Proportion de la population vivant dans un ménage dont le taux d'effort au logement est supérieur ou égal à 30 % :    | En ménage privé  | 2020   | 8,2                      | 7,1                 | 9,4                  | 8,1             | 9,5                                     | 13,1                                     | 5,4                          | 4,9    |
| <b>IDC18a</b>                           | • Locataires (à venir)  |  |  |                          |                     |                      |                 |   |  |                              |        |
| <b>IDC18b</b>                           | • Propriétaires (à venir)   |  |  |                          |                     |                      |                 |   |  |                              |        |
| <b>IDC19</b>                            | Proportion de la population vivant dans un logement de taille non convenable <sup>1</sup>                             | En ménage privé  | 2021   | 4,9                      | 0,0                 | 0,0                  | 10,6            | 4,8                                     | 0,0                                      | 10,8                         | 6,8    |
| <b>IDC20</b>                            | Proportion de la population vivant dans un logement nécessitant des réparations majeures                              | En ménage privé  | 2021   | 6,2                      | 15,3                | 6,9                  | 10,8            | 6,4                                     | 6,2                                      | 6,0                          | 6,5    |
| <b>IDC21</b>                            | Proportion de la population ayant des besoins impérieux en logement   | En ménage privé  | 2021   | 3,0                      | 4,8                 | 9,4                  | 6,2             | 4,0                                     | 4,2                                      | 3,6                          | 1,9    |
| <b>IDC22</b>                            | Proportion de la population occupée utilisant un mode de transport durable pour se rendre au travail (15 ans et plus) | En ménage privé  | 2021   | 5,5                      | 3,2                 | 11,6                 | 6,5             | 3,6                                     | 6,1                                      | 0,0                          | 5,7    |
| État de santé et de bien-être (à venir) |   |  |  |                          |                     |                      |                 |   |  |                              |        |
| <b>IDC23</b>                            | Taux de mortalité prématurée (0-74 ans)   | Population totale  | 2015-2019  |                          |                     |                      |                 |   |  |                              |        |
| <b>IDC24</b>                            | Prévalence du diabète (20 ans et plus) (nouveau)  | Population totale  | 2017-2018 à 2021-2022                                |                          |                     |                      |                 |   |  |                              |        |
| <b>IDC25</b>                            | Prévalence des cardiopathies ischémiques (35 ans et plus) (nouveau)   | Population totale  | 2017-2018 à 2021-2022                                |                          |                     |                      |                 |   |  |                              |        |
| <b>IDC26</b>                            | Prévalence de la MPOC (35 ans et plus) (nouveau)  | Population totale  | 2017-2018 à 2021-2022                                |                          |                     |                      |                 |   |  |                              |        |
| <b>IDC27</b>                            | Prévalence de l'Alzheimer et autres troubles neurocognitifs majeurs (65 ans et plus) (nouveau)                        | Population totale  | 2017-2018 à 2021-2022                                |                          |                     |                      |                 |   |  |                              |        |
| <b>IDC28</b>                            | Prévalence des troubles mentaux (1 an et plus) (nouveau)  | Population totale  | 2017-2018 à 2021-2022                                | 9,3                      | 8,6                 | 8,6 (-)              | 6,9 (-)         | 6,9 (-)                                 | 7,0 (-)                                  | 6,8 (-)                      |        |
| <b>IDC29</b>                            | Prévalence de la multimorbidité (3 ou plus) (25 ans et plus) (nouveau)  | Population totale  | 2017-2018 à 2021-2022                                |                          |                     |                      |                 |   |  |                              |        |

## Notes :

<sup>1</sup> Répartition en quintile non disponible.

nd : non disponible

(+), (-) Valeur significativement plus élevée ou plus faible que celle de l'ensemble du CLSC/MRC.

\* La valeur doit être interprétée avec prudence.

\*\* La valeur n'est pas présentée.

Pour plus d'informations, consultez le document [Lexique](#).

Sources : Statistique Canada, Recensements de 2016 et de 2021; INSPQ, SISMACQ; MSSS, Fichier des décès et Fichier des naissances.

Production : équipe Surveillance, DSP Montérégie, janvier 2024.

#### Répartition des communautés du CLSC/MRC en quintile

|             |   |
|-------------|---|
| Très faible | 1 |
| Faible      | 2 |
| Moyen       | 3 |
| Élevé       | 4 |
| Très élevé  | 5 |

| Napierville | Saint-Cyprien-de-Napierville | Saint-Jacques-le-Mineur | Saint-Édouard | Saint-Michel | Saint-Rémi | Éoliennes (Saint-Rémi) | Premier développement (Saint-Rémi) | Le vieux village (Saint-Rémi) | Quartier Isabelle (Saint-Rémi) | Maraisiers (Saint-Rémi) | RMUN Secteur école Louis Cyr / Jardins-Roussillon (P/S) | RMUN Secteur école Pierre-Bédard / Jardins-Roussillon (P/S) | RLS de Jardins-Roussillon | CISSS de la Montérégie-Ouest | MRC des Jardins-de-Napierville | Montérégie (socio-sanitaire) | Québec    |
|-------------|------------------------------|-------------------------|---------------|--------------|------------|------------------------|------------------------------------|-------------------------------|--------------------------------|-------------------------|---|---|---------------------------|------------------------------|--------------------------------|------------------------------|-----------|
| 3,1         | -10,1                        | 4,7                     | 3,0           | 10,5         | 11,1       | 1,9                    | 6,5                                | 9,5                           | 2,1                            | 25,7                    | 1,4   | 17,5  | 8,2                       | 7,7                          | 8,9                            | 5,4                          | 4,1       |
| 4 020       | 1 735                        | 1 770                   | 1 365         | 3 520        | 8 960      | 1 100                  | 2 060                              | 1 090                         | 1 675                          | 3 030                   | 15 215  | 15 125  | 222 900                   | 469 040                      | 30 340                         | 1 426 835                    | 8 501 830 |
| 7,3         | 6,1                          | 9,6                     | 7,0           | 6,5          | 7,5        | 7,3                    | 6,6                                | 5,0                           | 9,0                            | 8,1                     | 7,3   | 7,2   | 6,8                       | 6,6                          | 7,2                            | 6,4                          | 6,1       |
| 14,2        | 16,1                         | 11,3                    | 17,9          | 15,6         | 14,0       | 18,2                   | 13,1                               | 11,5                          | 15,8                           | 13,0                    | 13,8  | 13,9  | 15,8                      | 15,2                         | 13,8                           | 14,4                         | 13,3      |
| 58,8        | 61,7                         | 65,0                    | 57,5          | 64,1         | 59,5       | 58,2                   | 53,9                               | 52,8                          | 63,0                           | 64,2                    | 60,1  | 62,1  | 60,4                      | 60,0                         | 61,1                           | 59,4                         | 60,0      |
| 19,5        | 16,1                         | 13,3                    | 17,6          | 13,6         | 19,0       | 15,9                   | 26,5                               | 30,7                          | 11,9                           | 14,9                    | 18,8  | 16,8  | 17,1                      | 18,3                         | 17,8                           | 19,8                         | 20,6      |
| 40,6        | 36,2                         | 39,3                    | 44,3          | 41,8         | 43,7       | 46,9                   | 38,7                               | 39,2                          | 48,4                           | 44,4                    | 37,2  | 42,8  | 43,1                      | 41,4                         | 39,8                           | 40,3                         | 38,8      |
| 26,9        | 13,2                         | 14,3                    | 20,0          | 17,3         | 25,8       | 20,0                   | 15,2                               | 35,0                          | 28,9                           | 31,0                    | 21,0  | 23,5  | 21,7                      | 22,2                         | 22,3                           | 23,1                         | 24,6      |
| 15,0        | 10,6                         | 12,4                    | 11,4          | 10,8         | 17,0       | 12,3                   | 17,1                               | 24,4                          | 17,0                           | 15,9                    | 12,9  | 14,8  | 12,8                      | 13,9                         | 13,8                           | 15,8                         | 19,0      |
| 31,4        | 30,0                         | 29,4                    | 27,8          | 31,3         | 41,1       | 26,7                   | 52,5                               | 40,9                          | **                             | 28,1                    | 27,5  | 37,8  | 32,1                      | 32,7                         | 32,4                           | 33,2                         | 36,3      |
| 4,4         | 2,6                          | 3,7                     | 1,9           | 1,6          | 3,3        | 1,8                    | 1,8                                | 0,0                           | 4,1                            | 5,7                     | 4,8   | 2,9   | 13,4                      | 11,9                         | 3,9                            | 12,9                         | 14,6      |
| 0,4         | 0,0                          | 0,0                     | 0,0           | 0,0          | 0,6        | **                     | **                                 | **                            | **                             | **                      | 0,2   | 0,4   | 1,7                       | 1,4                          | 0,3                            | 1,9                          | 2,4       |
| 3,0         | 4,6                          | 5,1                     | 2,2           | 2,4          | 3,4        | 3,6                    | 1,9                                | 1,5                           | 3,3                            | 4,8                     | 10,8  | 3,3   | 16,1                      | 21,5                         | 7,1                            | 13,3                         | 14,9      |
| M3-S4       | M5-S1                        | M2-S3                   | M3-S2         | M1-S3        | M3-S5      | M2-S3                  | M2-S2                              | M5-S5                         | M2-S5                          | M4-S5                   |   |   |                           |                              |                                |                              |           |
| 38 000      | 36 800                       | 40 800                  | 37 200        | 40 000       | 37 200     | 40 000                 | 36 800                             | 32 400                        | 40 400                         | 36 400                  | 36 400  | 37 600  | 39 200                    | 38 400                       | 37 200                         | 38 400                       | 36 400    |
| 3,5         | 4,6                          | 2,0                     | 2,6           | 2,4          | 4,3        | 5,0                    | 2,3                                | 4,6                           | 2,2                            | 6,8                     | 4,3   | 4,0   | 3,6                       | 4,0                          | 4,2                            | 4,7                          | 6,4       |
| 63,7        | 64,6                         | 73,9                    | 69,0          | 72,5         | 63,2       | 68,6                   | 59,4                               | 53,6                          | 72,1                           | 62,9                    | 64,6  | 65,9  | 64,3                      | 63,0                         | 65,2                           | 61,8                         | 59,3      |
| 16,1        | 17,7                         | 14,3                    | 21,9          | 18,8         | 19,1       | 14,9                   | 13,8                               | 30,5                          | 18,8                           | 21,2                    | 18,6  | 20,2  | 10,8                      | 11,6                         | 19,3                           | 11,3                         | 11,8      |
| 22,9        | 11,5                         | 13,5                    | 17,6          | 12,6         | 30,2       | 17,3                   | 20,2                               | 45,4                          | 36,9                           | 33,2                    | 17,4  | 25,3  | 18,8                      | 19,5                         | 21,2                           | 25,0                         | 33,1      |
| 7,0         | 8,3                          | 9,5                     | 9,3           | 7,4          | 9,1        | 7,7                    | 11,6                               | 11,2                          | 6,9                            | 8,4                     | 7,7   | 8,8   | 9,7                       | 10,0                         | 8,2                            | 10,0                         | 11,2      |
| 4,3         | 0,0                          | 0,0                     | 0,0           | 4,3          | 4,3        | 0,0                    | 0,0                                | 0,0                           | 5,9                            | 5,7                     | 5,4   | 4,4   | 4,1                       | 4,1                          | 4,9                            | 4,8                          | 7,1       |
| 4,3         | 4,0                          | 4,6                     | 5,6           | 5,1          | 5,5        | 0,0                    | 4,0                                | 9,7                           | 3,1                            | 7,3                     | 6,8   | 5,5   | 5,3                       | 5,6                          | 6,2                            | 5,9                          | 6,6       |
| 0,6         | 0,0                          | 1,8                     | 2,7           | 1,6          | 3,6        | 0,0                    | 5,3                                | 6,1                           | 1,9                            | 3,0                     | 2,7   | 3,2   | 2,6                       | 2,6                          | 3,0                            | 3,1                          | 3,7       |
| 7,9         | 4,7                          | 2,9                     | 5,1           | 4,2          | 6,2        | 8,2                    | 4,7                                | 17,1                          | 4,4                            | 4,5                     | 5,8   | 5,4   | 9,0                       | 7,1                          | 5,5                            | 10,9                         | 15,9      |
| 10,6 (+)    | 9,5                          | 10,1                    | 9,8           | 8,9          | 10,6 (+)   | 11,1 (+)               | 10,6 (+)                           | 11,0 (+)                      | 10,2 (+)                       | 10,5 (+)                | 9,2   | 9,5   | 10,5                      | 10,5                         | 9,3                            | 11,0                         | 10,6      |

Combinaison des indices de défavorisation matérielle et sociale 2021

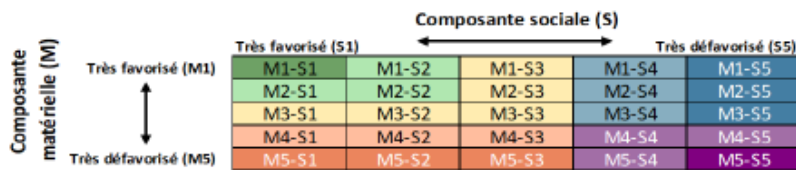



TABLEAU 7

Composantes détaillées d'un revenu viable pour un ménage composé d'une personne seule, l'ouest de la Montérégie, 2023

|   | Vaudreuil-Dorion | Châteauguay      | Salaberry-de-Valleyfield | Huntingdon       | Saint-Rémi       | Napierville      |
|---|------------------|------------------|--------------------------|------------------|------------------|------------------|
| <b>Alimentation</b>   | 6 033 \$         | 6 336 \$         | 6 327 \$                 | 6 820 \$         | 6 272 \$         | 6 630 \$         |
| Nourriture  | 5 100 \$         | 5 403 \$         | 5 394 \$                 | 5 887 \$         | 5 339 \$         | 5 697 \$         |
| Sortie mensuelle au restaurant et autre activité conviviale   | 933 \$           | 933 \$           | 933 \$                   | 933 \$           | 933 \$           | 933 \$           |
| <b>Vêtements</b>  | 1 512 \$         | 1 512 \$         | 1 512 \$                 | 1 512 \$         | 1 512 \$         | 1 512 \$         |
| <b>Logement</b>   | 8 763 \$         | 10 440 \$        | 8 388 \$                 | 9 198 \$         | 9 046 \$         | 7 703 \$         |
| Loyer   | 8 583 \$         | 10 260 \$        | 8 208 \$                 | 9 018 \$         | 8 866 \$         | 7 523 \$         |
| Assurance habitation  | 180 \$           | 180 \$           | 180 \$                   | 180 \$           | 180 \$           | 180 \$           |
| <b>Transport</b>  | 9 600 \$         | 2 208 \$         | 9 522 \$                 | 9 490 \$         | 9 490 \$         | 9 490 \$         |
| Véhicule  | 9 600 \$         | 0 \$             | 9 522 \$                 | 9 490 \$         | 9 490 \$         | 9 490 \$         |
| Transport en commun   | 0 \$             | 2 208 \$         | 0 \$                     | 0 \$             | 0 \$             | 0 \$             |
| <b>Autres nécessités</b>                                      | 9 651 \$         | 9 434 \$         | 9 642 \$                 | 9 700 \$         | 9 645 \$         | 9 621 \$         |
| Meubles, équipement de cuisine, literie et autres équipements | 1 269 \$         | 1 269 \$         | 1 269 \$                 | 1 269 \$         | 1 269 \$         | 1 269 \$         |
| Produits de soins personnels                                  | 403 \$           | 403 \$           | 403 \$                   | 412 \$           | 384 \$           | 399 \$           |
| Téléphone   | 495 \$           | 495 \$           | 495 \$                   | 495 \$           | 495 \$           | 495 \$           |
| Internet et câblodiffuseur                                    | 1 320 \$         | 1 320 \$         | 1 320 \$                 | 1 320 \$         | 1 320 \$         | 1 320 \$         |
| Livres, journaux et papeterie                                 | 100 \$           | 100 \$           | 100 \$                   | 100 \$           | 100 \$           | 100 \$           |
| Vacances  | 1 307 \$         | 1 307 \$         | 1 307 \$                 | 1 307 \$         | 1 307 \$         | 1 307 \$         |
| Autres biens et services                                      | 928 \$           | 928 \$           | 928 \$                   | 928 \$           | 928 \$           | 928 \$           |
| Marge de manœuvre   | 2 414 \$         | 2 414 \$         | 2 414 \$                 | 2 414 \$         | 2 414 \$         | 2 414 \$         |
| Fonds de prévoyance   | 1 415 \$         | 1 198 \$         | 1 406 \$                 | 1 455 \$         | 1 428 \$         | 1 389 \$         |
| <b>Soins de santé non remboursés</b>                          | 1 748 \$         | 1 751 \$         | 1 696 \$                 | 1 684 \$         | 1 690 \$         | 1 713 \$         |
| Soins dentaires   | 225 \$           | 238 \$           | 196 \$                   | 204 \$           | 212 \$           | 203 \$           |
| Soins des yeux  | 191 \$           | 177 \$           | 181 \$                   | 175 \$           | 160 \$           | 195 \$           |
| Médicaments et soins de santé                                 | 1 332 \$         | 1 336 \$         | 1 319 \$                 | 1 305 \$         | 1 318 \$         | 1 315 \$         |
| <b>Coût total pour une année ou revenu viable</b>             | <b>37 308 \$</b> | <b>31 681 \$</b> | <b>37 087 \$</b>         | <b>38 404 \$</b> | <b>37 654 \$</b> | <b>36 668 \$</b> |

SOURCES : Calculs de l'IRIS, voir la section « Composantes du revenu viable » pour les sources des données et les méthodes de calcul.

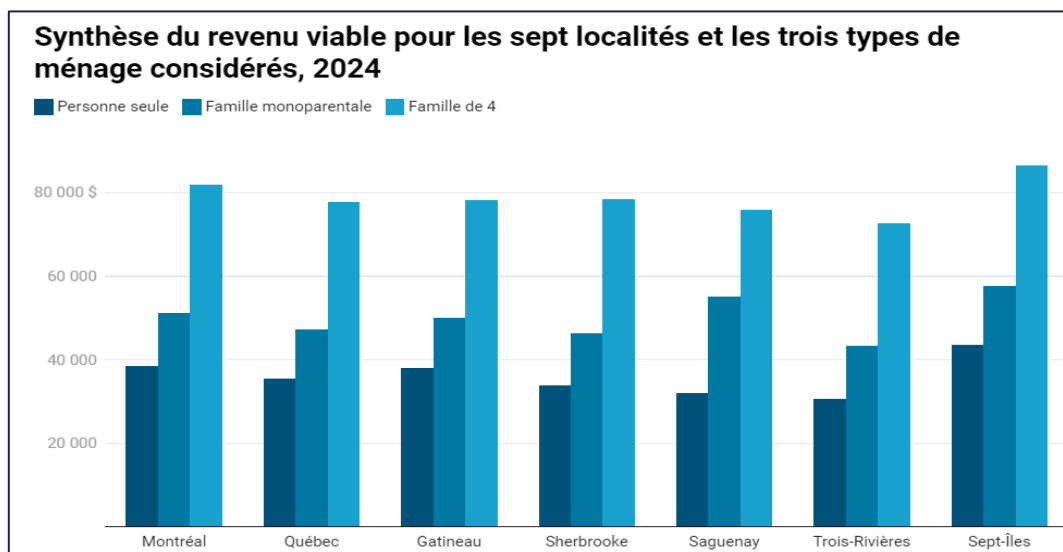
GRAPHIQUE 1

## Revenu viable par localité et par type de ménage, l'ouest de la Montérégie, 2023

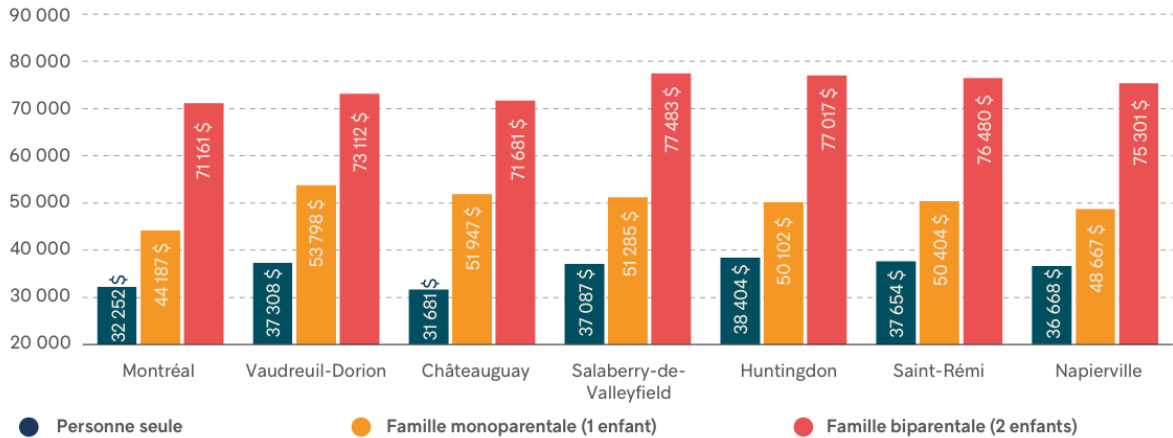

Bien qu'il s'agisse d'une zone rurale, la MRC des Jardins-de-Napierville a une vitalité économique relativement élevée. À Saint-Rémi et à Napierville, la nécessité de se déplacer en voiture fait monter le revenu viable.

**Le revenu viable est plus élevé en ruralité qu'à Montréal à cause, entre autres, des frais de transport.**

TABLEAU 3

## Revenu d'emploi médian (25-64 ans) et revenu disponible par habitant-e par MRC de la l'ouest de la Montérégie\*, 2020

| MRC                        | Revenu d'emploi médian des 25-64 ans | Revenu disponible par habitant-e |
|----------------------------|--------------------------------------|----------------------------------|
| Beauharnois-Salaberry      | 43 945 \$                            | 31 188 \$                        |
| Le Haut-Saint-Laurent      | 37 198 \$                            | 29 809 \$                        |
| Les Jardins-de-Napierville | 44 723 \$                            | 32 350 \$                        |
| Roussillon                 | 53 045 \$                            | 33 076 \$                        |
| Vaudreuil-Soulanges        | 51 911 \$                            | 35 101 \$                        |
| L'ouest de la Montérégie   | -                                    | -                                |
| Montérégie                 | -                                    | 34 369 \$                        |
| Québec                     | 45 809 \$                            | 33 093 \$                        |

23\$ / heure  
35h semaine

Le revenu disponible inclus toutes les classes sociales.

TABLEAU 4

## Taux de faible revenu (MFR-50) par MRC et par groupe d'âge de l'ouest de la Montérégie, 2020\*

| MRC                        | Ensemble de la population | 18-64 ans | 65 ans et plus |
|----------------------------|---------------------------|-----------|----------------|
| Beauharnois-Salaberry      | 12,4                      | 9,9       | 20,8           |
| Le Haut-Saint-Laurent      | 15,1                      | 12,9      | 21,8           |
| Les Jardins-de-Napierville | 9,1                       | 6,6       | 20,4           |
| Roussillon                 | 6,9                       | 5,4       | 13,7           |
| Vaudreuil-Soulanges        | 6,7                       | 5,4       | 12,9           |
| L'ouest de la Montérégie   | -                         | -         | -              |
| Montérégie                 | 9,3                       | 7,5       | 16,5           |
| Québec                     | 11,9                      | 10,2      | 19,8           |

1 aîné sur 5 dans les Jardins est à taux de faible revenu

**IRIS**

**Revenu viable**  
En 2024, il faut entre 30 738 \$ et 43 609 \$ à une personne seule pour vivre hors de la pauvreté au Québec.

# UN TSUNAMI SOCIAL

Tout comme une onde de « réplique », l'instinct de survie oblige la population à chercher de l'aide là où il y en a :  
**dans les grandes villes.**

Quand Montréal fait pression sur les grandes villes de la première couronne, ces dernières exercent à leur tour une pression sur la deuxième couronne, et ainsi de suite, jusqu'à la frontière.

Comme l'onde d'une « réplique », faute de services adaptés en ruralité pour les moins fortunés, ces derniers cherchent des solutions en se rapprochant des centres urbains mieux équipés.

**Conséquences** : Inflation, exode rural, surcharge de la demande des services et dévitalisation. Ce phénomène touche de plus en plus la classe moyenne.

**Remède** : Porter attention aux difficultés d'aménagement du territoire des nouveaux « gouvernements de proximité » que sont les municipalités et envisager régionalement des solutions solidaires.

L'édito qui nous veut du bien.





# COMMUNAUTÉ MÉTROPOLITAINE DE MONTRÉAL

Des services au nord de la Montérégie-Ouest,  
un déficit de services au sud (hors **CMM**)

CARTE 1– La CMM et ses cinq secteurs géographiques

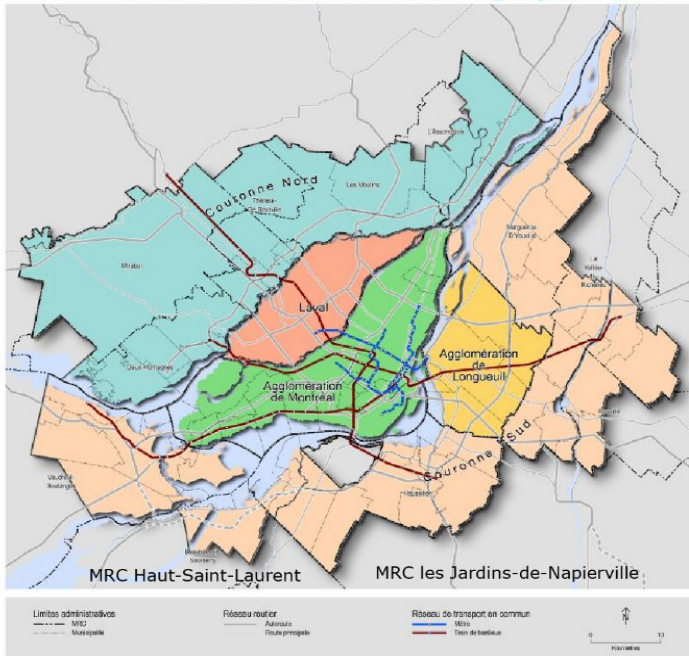

CARTE 15 – Réseau de transport en commun métropolitain structurant

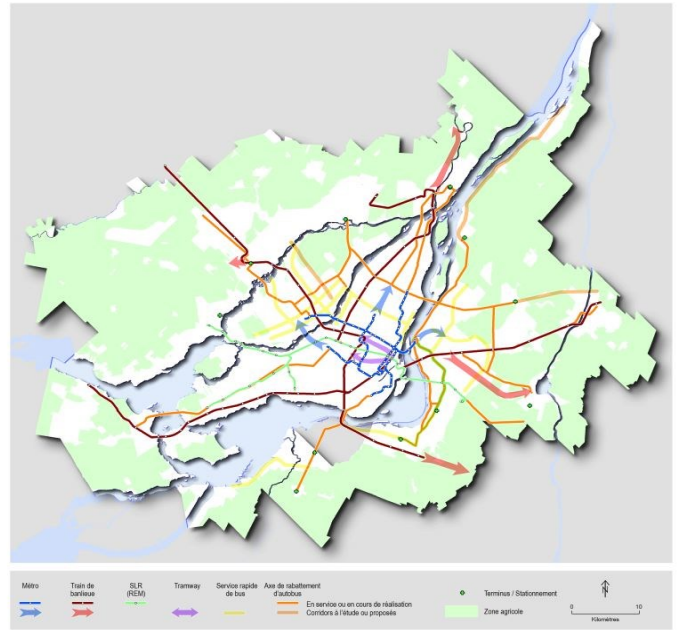

CARTE 17 – Réseau routier métropolitain

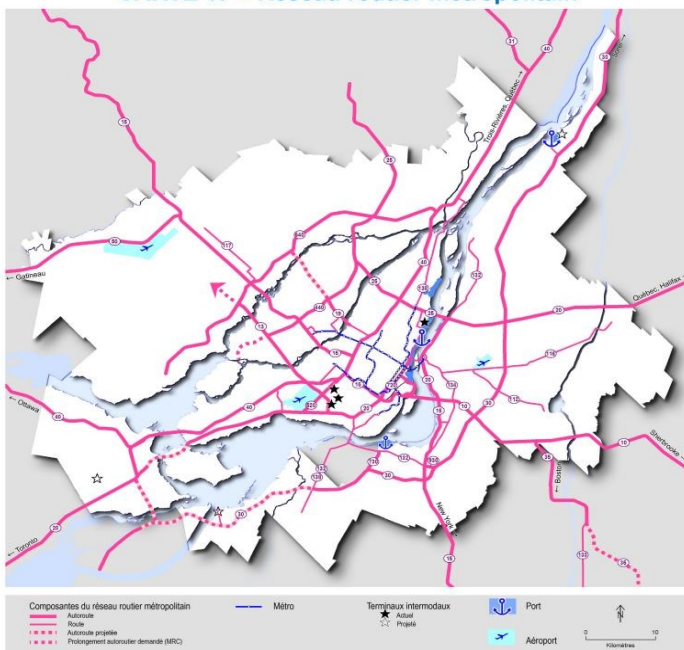

**Le sud de la Montérégie-Ouest ne bénéficie pas des services de la CMM.**

## Les champs d'intervention de la CMM :

- Aménagement
- Environnement
- Développement économique
- Logement social
- Transport et mobilité
- Équipements et services métropolitain

## Commissions et comité :

- Commission de l'aménagement et de la mobilité
- Commission du développement économique, des finances et de l'emploi
- Commission de l'environnement et de la transition écologique
- Commission de l'habitation et de la cohésion sociale
- Commission de la culture et du patrimoine
- Comité consultatif agricole

## Un plan existe pour inclure la MRC des Jardins dans une entente de transport collectif, mais à quel coût?

### LA CMM ET LES MRC PÉRIMÉTRIPOLITAINES

Statu quo pour les limites du territoire et proposition d'ententes pluriannuelles pour le transport collectif

Janvier 2020

Rapport à la ministre des Affaires municipales et de l'Habitation en vertu de l'article 270 de la Loi sur la Communauté métropolitaine de Montréal

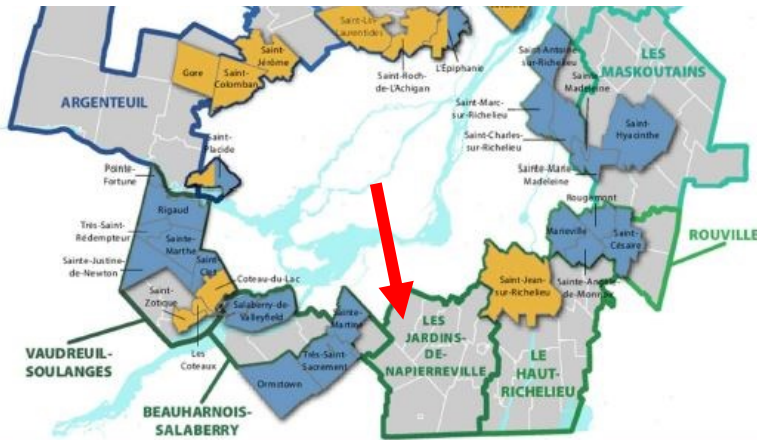

CMM, Communauté Métropolitaine de Montréal

Carte illustrant les territoires visés par les ententes aménagement-transport (MRC soumises à l'orientation 10, municipalités hors CMM incluses à la RMR, municipalités bénéficiant d'une entente en matière de transport collectif ou adapté).

## Pour qui?

### Portrait de la population - Recensement 2021

(p = personnes)

- **Population** : 30 339 habitants (**environ 32 500 en 2024, soit +7 %**)
- **Jeunes de moins de 15 ans** : 5 475p (18,0%)
- **Personnes entre 15 et 64 ans** : 19 465p (64,2%)
- **Personnes âgées de +65 ans** : 5 405p (17,8%)
- **Total des ménages privés** : 12 860 pour un total de 30 339p (1p : 3 225; 2p : 4350; 3p : 1735; 4p : 1600; 5p et + : 950)
- **Total des familles comptant 1 couple** : 7 158
- **Total logements privés** : 12 446 (**appartements : 2 245 ; maisons : 9 615**)
- **Total familles monoparentales** : 1 265
- **Total des familles sans enfants** : 3 700
- **Revenu médian après impôt (2019)** : 35 200\$
- **Nombre de bénéficiaires d'un revenu (15 ans et +)** : 22 600p
- **+5 000 travailleur.euse.s temporaires agricoles dans la MRC** (hors statistiques et recensement)

**Source** : Statistique Canada. 2022. (tableau). *Profil du recensement*, Recensement de la population de 2021, produit n° 98-316-X2021001 au catalogue de Statistique Canada. Ottawa. Diffusé le 13 juillet 2022.  
<https://www12.statcan.gc.ca/census-recensement/2021/dp-pd/prof/index.cfm?Lang=F>

# NOS MÉDIAS



**Site Internet :** <http://cdcjdn.org>

(Google analytique fonctionnel depuis Août 2021)

**LinkedIn :** [www.linkedin.com/in/cdcjdn](http://www.linkedin.com/in/cdcjdn)

(Création Juillet 2021)

**Le compte Facebook :**

<https://www.facebook.com/cdcjdn.org>

(Création Juillet 2021)

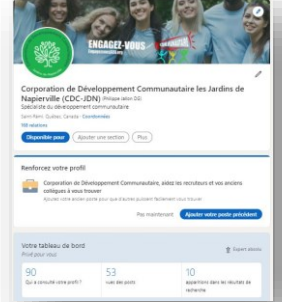

**La page Facebook**

<https://www.facebook.com/page.cdcjdn.org>



**Le journal local (partenaire)**

**Le Coup d'œil**



**Corporation de Développement Communautaire Jardins-de-Napierville**  
Acteur incontournable du développement social

**28 organismes communautaires** offrent leurs services à la communauté des citoyens et citoyennes des 11 municipalités des Jardins-de-Napierville.

**La CDC est l'OBNL des OBNL**  
La Corporation de Développement Communautaire Jardins-de-Napierville (CDC-JDN) est un organisme (OBNL) regroupant des organismes communautaires qui offrent des services toute l'année et soutiennent la population des Jardins-de-Napierville, de 0 à 99 ans.

**Des services communautaires gratuits !**  
Les organismes présentés sont des membres de la CDC Jardins-de-Napierville.  
Bienvenue aux autres organismes désireux de devenir membres, l'adhésion est gratuite!

|  |                |  |                |
|--|----------------|--|----------------|
| ACEF RIVE-SUD<br>Budget familial, solutions à l'endettement                                    | 1 877 677-6394 | Le JAG<br>Infos LGBT+  | 450 774-1349   |
| ALLIANCE CARRIÈRE TRAVAIL (ACT)<br>Emploi, introduction et francisation                        | 450 699-4545   | L'ELAN DES JEUNES<br>Hébergement pour les jeunes en difficulté de 16 à 22 ans                          | 450 844-3835   |
| ADOMISSILE<br>Maison des jeunes de St-Rémi   | 450 454-6657   | LES CHOURETTE DE ST-MICHEL<br>Premiers pas éducatifs   | 450 454-5957   |
| APPRENDRE EN CŒUR<br>Stimulation du langage pour enfants 0-5 ans                               | 438 379-0400   | LES COMPLEXES ALIMENTAIRES<br>Sécurité alimentaire   | 514 754-2752   |
| AGOR DES FORTS ET DES JARDINS<br>Défense des droits des personnes restreintes et préretraitées | 450 357-9545   | MAISON DES JEUNES DE LA FRONTIÈRE<br>Maison des jeunes d'Irvington                                     | 450 247-0148   |
| AU CŒUR DES MOTS<br>Centre d'alphabétisation (Littératie, alphabétisation)                     | 450 246-4131   | MIEUX-ÊTRE CHEVAL MESSAGER<br>Développement personnel par les chevaux Guérison du cœur par les chevaux | 514 606-0482   |
| AVIF<br>Intervention auprès des hommes et adolescents à aux comportements violents             | 514 621-6529   | POLE DE L'ECONOMIE SOCIALE VALLEES DU HAUT ST-LAURENT<br>Développement de l'économie sociale           | 450 374-2402   |
| BÉNADO INC.<br>Justice alternative, prévention juvénile  | 450 632-1640   | CARRÉFOUR JEUNESSE EMPLOUPS JEUNESSE<br>Aide à l'emploi, retour aux études                             | 450 454-5814   |
| LA MARGELLE<br>Centre d'aide pour femmes   | 450 454-1199   | RATMAQ<br>Aide aux travailleurs temporaires agricoles  | 1 877-453-0655 |
| COMITE LOGEMENT RIVE-SUD<br>Droits des locataires  | 450 699-3060   | SCABRIC<br>Conservation, aménagement des cours d'eau   | 450 427-0911   |
| AMBIOTERRA<br>Protection de l'environnement  | 450 637-8585   | SERVICE D'ACTION BÉNÉVOLE<br>Bénévoles/Aide aux aînés  | 450 454-6567   |
| GRT SUD-OUEST<br>Soutien technique en logement social et abordable                             | 450 373-7067   | SOCIÉTÉ D'HISTOIRE DES XI<br>Histoire et patrimoine  | 514 910-1783   |
| LA MAISON DU GOËLAND<br>Hébergement, santé mentale   | 450 845-1700   | SOUBRIRE SANS FIN<br>Aide aux familles et économie sociale   | 450 454-5747   |
| LE CAMPAGNON<br>Centre de jour en santé mentale / Entraide en santé mentale                    | 450 454-5121   | VENT D'ESPOIR<br>Centre de jour, déficience physique et traumatismes crâniens                          | 450 992-0512   |

**N° de téléphones qui sauvent des vies**

|  |                |
|--|----------------|
| URGENCE (ambulance, incendie, police)                            | 911            |
| INFO-SANTÉ/INFO-SOCIAL (santé mentale)/Guichet d'accès           | 811            |
| 211 QUÉBEC (Répertoire des organismes communautaires et sociaux) | 211            |
| CENTRE ANTIPOISON  | 1 800 463-5060 |
| SOS VIOLENCE CONJUGALE   | 1 800 363-9010 |
| JEUNESSE, J'ÉCOUTE   | 1 800 668-6868 |
| TEL-JEUNES   | 1 800 263-2266 |
| INFO-AIDE VIOLENCE SEXUELLE                                      | 1 888 933-9007 |
| CENTRE DE PREVENTION DU SUICIDE DE MONTRÉAL                      | 1 866-277-3553 |
| INTERLIGNE (diversité sexuelle et de genre)                      | 1 888 505-1010 |
| CLSC DE ST-RÉMI  | 450 454-4671   |
| CLSC DE NAPIERVILLE  | 450 245-3336   |

**Vous envisagez de créer une OBNL ou une coopérative, merci de communiquer avec nous !**

**Bénévolat ou bénévolat d'entreprise, nos organismes ont besoin de vous !**

Suivez-nous :  <https://www.facebook.com/cdcjdn.org/>

840, rue Notre-Dame, St-Rémi, J0L 2L0

[www.cdcjdn.org](http://www.cdcjdn.org) | [info@cdcjdn.org](mailto:info@cdcjdn.org)



**LA CDC EST L'OBNL  
DES OBNL DANS  
LES JARDINS-DE-NAPIERVILLE**



**CDC**  
**Jardins-de-Napierville**

840, rue Notre-Dame, Saint-Rémi J0L 2L0

Contact : [info@cdcjdn.org](mailto:info@cdcjdn.org)